新申報

今日本報二大張
本館　上海熙華德路一八八號　電話　五二二六〇號　五一六七五號　郵政信箱　三〇三八號
分館　南京路哈同大樓三六號　電話一九一〇七號
每份售國幣三分　一個月九角・六個月五元
大陸新報社發行

今日要提

◆政聯委會表明態度懇切贊助中央政權
◆歐戰將波及巴爾幹耶羅國首相被暗殺（見第二版）
◆法租界捕房在西門路發現黨府間諜機關（見第七版）
◆謠諑忽興忽滅影響整個金融市場（見第八版）

政聯委會表明態度 懇切贊助中央政權
梁王二氏表示會談結果圓滿

△同盟社二十二日南京電　第六次中華民國政府聯合委員會，爲響應汪精衛氏南京會議圓滿終了後於上海發表之感謝臨時維新兩政府之聲明，期於二十二日於南京行政院大禮堂成立一週年紀念典禮，作如次之決議，表明協力汪精衛氏之正式態度：

中華民國政府聯合委員會，基其成立之使命，此際全幅協力汪精衛氏，以期中央政府之成立。

△中聯社京訊　維新及臨時政府兩巨頭梁院長王委員長二十一日下午三時半，在第六屆政府聯合會議完畢後，接見中日新聞記者團，於頤和路六號會客室，就各記者所提問題，作二十分鐘之談話。梁王兩氏對於。汪精衛氏此次來京會談之結果，均表示圓滿，並希望汪氏主持下之中央新政權迅速實現，茲分錄兩氏談話如次：

維新政府梁院長謂，第六屆政聯會議本擬於二十日下午三時，舉行預備會議一次，旋以無必要，乃中止舉行，而於本日開正式會議一次，所有各案，均經順利通過，公開發表，茲不再贅，至於汪先生此次來京，王委員長及本人先後與汪先生晤談三四次，彼此對中央新政府之創立，交換意見，頗爲圓滿，但尚未有具體肯定，蓋維新政府並非中央政府，故對於將來政治方針如何設施，未有具體意見。在維新及臨時兩政府方面，則一致希望汪先生主持之中央政府順利進行，迅速實現云云。繼由臨時政府王委員長發表與汪先生會談之感想，略謂本人一向希望和平，惟如何方能實現和平，非使人民減輕各種痛苦，政治逐漸上軌道不爲功。今汪先生出任艱難，向此途邁進，本人表示懇切之贊助云云。

中央政權行將實現 正向各方交換政見
汪在京時對記者談抱負

△南京分社廿一日專電　中國國民黨在汪精衛氏領導之下，自從六全大會以後，歷史的和平運動，開始到達明朗燦爛之階段。全國愛好和平民衆所熱烈期待之中央新政權，經汪主席親自來京接洽結果，由於維新臨時兩既成政府領袖之努力贊助，其結果頗爲圓滿。中央新政權之基礎，因之業已穩固確立，汪主席爲欲使京中人士明瞭此次與王克敏，梁鴻志會談結果，目前和平運動之發展程度起見，特於二十一日上午七時半在某處接見在京中日新聞記者團，汪主席首謂今晨與南京中日新聞記者團諸君會晤，甚感快慰，旋以扼要懇切之口吻，答覆記者團所提各項問題，茲特錄誌如左：

問　一，關于閣下與梁院長王委員長會談結果，感想如何？

答　一，在戰爭之中，求得和平，在戰敗之後，欲建設國家，此蓋爲極困難之一大事業，如非得全國家各方面有力人士之同心協力，共負其責，則難期其成就。故在中國國民黨第六次全國代表大會之時，業已議決國民黨決聯合各黨各派組織中央政治委員會，共謀大計。

現正與在野各方之間，進行各種具體之折衝，自身根據全國代表大會所授與之權限，乘臨時維新兩政府首腦部晤集於南京之機，與彼等首腦部各位，交換意見，着手籌備組織中央政治委員會。

問　二，於日前六全大會中，羅致國民黨外之各黨各派及無黨無派議時具眼之士結成中央政治會議，雖有宣言但其實際究如何？

答　二，國民黨於第六次全國代表大會閉會之後，以舉其全力，謀黨之更生，以之着力於和平運動之展開及擴大。夫和平運動之目的，乃在圖全國之停戰，及因而恢復軍隊之編整，及安定社會秩序使中國成爲一獨立自主之國家，而與日本攜手，分擔確立東亞之重任。

問　三，吾人僉認閣下至今日爲止，所有活動，對於中國民衆，尤其重慶方面，已引起偉大之響應，但閣下之觀察如何。

答　三，國民黨現正與各方面各黨派互換政見，期望因此獲得全國一致之諒解，使中央政治委員會得以圓滿成立。

問　四，中央政權之樹立，閣下之抱負如何？

答　四，中央政府之問題，因須俟該委員會成立，經協議後始予決定，目今尚未至可以略爲申述之時機，恕難奉答。

（問）吾人鑑于歐洲戰亂及與之相關之重慶政府動向，認爲新中央政權有急速樹立之必要，未知尊意如何？

（答）歐洲大戰乃因德蘇協定而促使其早日勃發，然蘇聯非僅結連德國，使戰亂勃發而已，甚至企圖更進一步，而出兵分割波蘭。吾人數年來即已一貫主張國際陣營無足依賴，同時在弱國立場，決不應採取遠交近攻之政策，此次歐洲之動亂，可謂于渝方以一大教訓，故深信中國之和平運動，將益形進展。吾人所應行途徑，業已決定，堪予逐步移諸實施，決不因歐洲政局之變化，而有加以何等變更之必要。

汪氏答覆記者以上各項後，記者團方面謂閣下居純正國民黨新總裁之地位，應向全世界披瀝信念，未審尊意如何？

汪氏答云：關于其他所問事項，在前九月一日及十七日通電及其他往昔發表之論文中，經已詳述，一已之意見，請詳察之。

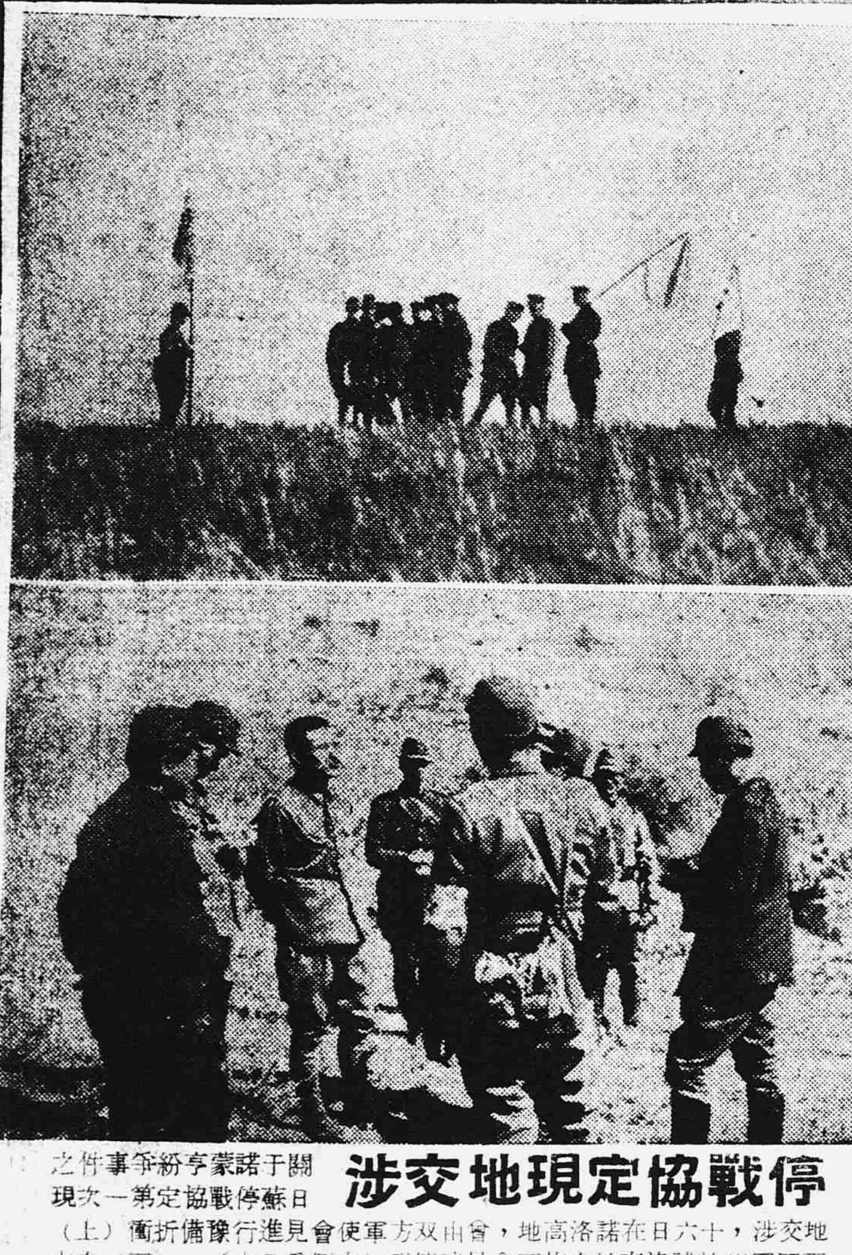

停戰協定現地交涉

關于諾蒙亨紛爭事件之日蘇停戰協定第一次現地交涉，十六日在諾洛高地，會由双方軍使會見進行豫備折衝（上）兩國軍使於諾洛高地白旗下會見時情形（左側爲日方），（下）白木中佐於現地向記者團發表談話時情形。

日將派遣代表來華 慶祝中央政權成立

△同盟社廿二日東京電　中國樹立中央政府之準備着々進行，汪精衛於十九，二十兩日在南京會晤王克敏梁鴻志，交換重要意見，日政府亦希望中國中央政府早時實現，特於本月十三日發表聲明，闡明日政府與新政府調整國交之根本方針，同時設立中國派遣軍總司令部，整備軍政兩方面之體制，將來中國中央政府成立之際，表示日政府積極援助新政府之意，並慶祝新政府之成立，據各方面意見，政府應派閣員階級之大人物爲特使，而望阿部首相決定此事云。

六屆聯委會閉幕後 舉行紀念典禮
通過對汪支持決議

△同盟社二十二日南京電　臨時維新兩政府爲促成中央政府之樹立前提下，組織中華民國政府聯合委員會，其第一屆會議自召開于北京以來，二十二日適值一周年紀念日，以故該委員會于第六屆會議閉幕後，繼於二十二日午前十一時，假南京維新政府行政院大禮堂舉行盛大紀念典禮，參與盛典者，臨時政府方面王克敏，王揖唐，朱深等，維新政府方面梁鴻志，溫宗堯，陳群各委員，以及聯合委員會事務總長精鏡，同政務處長葉鼎新等，數華方要人，日方則有喜多（華北）津田（華中）各興亞院連絡部長官，野村海軍中將，楠本華中連絡部最高顧問，原田維新政府最次長，堀總領事，鶴見外務書記官等，首由王克敏氏登壇報告過去一年間之聯合委員會經過情形，並朗誦如另電之對汪精衛支持決議文，當于滿場一致歡呼聲中通過，繼有津田喜多兩連絡部長之祝辭，迄至正午，始興盡散會，此次盛典因在汪王梁三巨頭之南京會談，決定新中央政權樹立之根本方策直後，故于嚴肅空氣中，充滿歡忻之色，洵一意義深甚之祝典也。

臨時維新兩政府在南京以汪精衛氏爲中心之交歡

高安一役戰果極大 黨軍三師全部殲滅
日軍奪獲之軍用品無數

△同盟社廿一日漢口電　華中派遣軍報道部，於今日發表關於高安方面作戰之戰果如左：

交戰黨軍兵力爲九師，其部隊之名稱爲中央直系軍第五十一師，傍系軍第一百四十一師，四川新編軍第十六師，雲南新編軍第十師，第一百另八師，第一百八十三師，第一百十二師，第一百十一師，第一百八十四師，其中第十師及第一百八十一師，第一百四十一師等三師，殆已殲滅。

黨軍遺棄屍體　六千五百具
俘虜　七百四十名
鹵獲品：
迫擊砲三門，馬六十二頭，重機關槍十四架，輕機關槍廿三挺，步槍一千一百六十枝，手溜彈二千四百四十八顆，步槍彈十四萬發。

△同盟社廿二日〇〇電　高安附近日軍包圍殲滅戰之綜合戰果，加入日來所查明者，總計如次，（一）黨軍遺屍九，四四〇，被俘一，二〇〇，（二）日軍截獲品山砲二，迫擊砲三，重機關槍一七，捷克槍二九，小槍一六〇〇，小槍彈一七，〇〇〇發，手榴彈二，一六七。

各地賢能奮起 擁護和平建國
亞洲呈復興光彩

△中聯社京訊　含有歷史意義之南京會談，於和藹之氣氛中擧行，作極有効果之結束。於是汪氏之政治工作，已置在不動之礎石上，而入於最重要之實踐階段。同時新中央政權之確立其將來極爲民衆所期待。查武漢特別市政府，廣東，廈門，汕頭海南島等西南各治安維持會，及大陸之賢能俊彥，均必然出而參加此新政權。一方渝黨府亦受脫出重慶後之汪氏和平工作所影響，漸形動搖，引起主和派日見抬頭。際此新大陸歷史的新展開之時，極爲重大，預料黨府內部定有賢能出而參加，又北方巨擘吳佩孚將軍，亦將與此相呼應，高擧救民義旗，而行蹶起，亞洲之復興，今日已呈其未來之光彩云。

對新中央政權 竭誠促其實現
彭東原發表談話

△同盟社廿二日廣州電　關於汪精衛，王克敏，梁鴻志三氏南京會談，廿二日廣州治安維持會々長彭東原氏談稱，此次會談，實爲中國復生之萌芽，新中央政府之誕生，親日防共國策之確立，以及大亞細亞主義之實現，胥於此路出其第一步，吾人尚竭誠以協助其實現也云云。

野村吉三郎大將 將任外相專職
下週可舉行親任式

△東京支社二十二日特電　阿部首相對于專任外相一缺，決起用豫備海軍大將野村吉三郎氏擔任，現正於內部進行交涉，一俟該大將正式同意後，即將於下週初舉行親任式。（照片即係野村吉三郎大將）

△同盟社二十二日東京電　阿部首相關於設置專相外相，完遂事變，希望速定對外折衝中心之適當人物，於此種意向之下，曾作種々考慮，結果認爲現任學習院々長野村吉三郎大將爲最適任者，故懇請其就任外相，結果該大將約定加以考慮，二十二日上午十一時五十分，於宮內省與白根次官會見，更於下午一時與松平宮相會見，關於其之進退，有作討論之模樣，一般視爲一俟學習院長之後任確定，至下週可正式受諾云。

德擬利用飛船 確保重要物資

△同盟社二十一日哥本哈根電　據丹麥有力報紙柏林格史克・斐特比斯報二十一日莫斯科電所傳，芝愛勃林航空公司之技術專門家一行，最近由柏林抵達莫斯科，關於與西伯利亞之連絡飛行計劃，開始與蘇聯當局交涉，一般以爲德國政府希冀使用飛船，努力確保重要物資由西伯利亞供給云。

潮汕民衆議決 擁汪建立政權

△同盟社廿一日汕頭電　汪精衛在南京會見王克敏梁鴻志發表宣言後，此間潮汕委員會及一般民衆，議決一致擁護汪氏，並希望早時成立中央政府。

廣州維持會 重要通電
盼中央政權成立

△同盟社廿二日廣州電　廣州治安維持會，於廿二日發表通電，內稱汪（精衛）王（克敏）梁（鴻志）三巨頭南京會談，爲新中央統一政權創立之基礎，廣州人士，聞風欣忭，切盼中央政權，早日成立，復興中國。

民衆一致 擁護和平

△本報特訊　最近來和平空氣，充溢全市，中外人士，誰明知此係一種傳說，但其一種興奮表示，輒流露無遺，足見中外人士痛惡戰爭，各同此心，本報記者就此分向中外人士探悉對於和平意見，綜合各方之答詞，均企盼和平能早日實現對汪精衛先生之提倡和平運動，更力加宣揚，各方答詞之大意，不外下列數端：（一）在華各國僑民，當然因戰事而蒙受商業上之損失，故均希望和平能早日實現，俾早日能恢復其商業上之舊觀。（二）滬地華商，當然亦同此觀念，居民方面亦感受久戰之痛苦，尤其是避居於租界上一般民衆，均深切盼禱和平，俾得蘇醒久困，渠輩自聞國民黨元老汪精衛先生之大聲疾呼和平後，均表萬分欣感，日夜企盼中央政權早日成立，東亞新秩序建設迅速完成。連日以來，國內外各地民衆及各公團，均分電汪氏，贊助其和平主張，日必數十起，即此數端，可見全華人士，確已痛惡戰爭，愛好和平之決心，非屬片面之宣傳也云。

時論
新中央政權之基調
錦谷

領導中日間和平運動之汪精衛氏，以其純正國民黨代表之資格，於本月十九日在南京與臨時，維新兩政府領袖王克敏，梁鴻志二氏，作正式會談，此次歷史的會談之結果，聞已達到完全一致的意見，三巨頭對於今後如何結合全體中國人，合力組成新的中央政權之基礎，皆同意於新的中央政治委員會之組成，而此一委員會即將包括各黨各派及無黨無派之代表人士。我們站在此種和平的建國途中，對此久所企待的重建中央政府一事，實表示無限的熱烈同情。

考中央政治委員會，在戰前本爲我國政治之最高指導機關，惟其人選僅限於黨員。今破除舊例，以集中全國有志之士，不分派別，共同擔負收拾時局之責任，可稱在政治制度上已屬一大進步。抑有進者，今後新中央政權之使命，其唯一目的所在，乃在於如何實現和平。此種和平固須包括對內對外二層意義而言，則戰爭始可永遠停息。如是，則一如汪氏所領導之國民黨六全大會宣言所稱，國民大會之召集，憲法之制定頒布，已無延期必要。然此項國民大會，已如本報在昨日時論中所謂，必須在蔣介石事權政府覆滅之後，始發生眞正的效力。因此，我們深望新中央政府，今以此中央政治委員會之成立爲契機，理宜從速解放重慶方面大多數被蔣介石所脅迫的份子，且仍與之合作，俾收擧國一致的和平之實。

同時，我們尙有一事須注意而作切實關心者，即今後各黨各派及無黨無派之人才，將如何集中其智能，共同貢獻於和平偉業。在純正國民黨六全大會宣言中，曾列擧重慶國民參政會成立以來之結果，深覺有名無實。但我們細考此項參政員之聘請，當初固亦在集中全國人才之口號下實行。可是實際所表現者，雖大體已有各黨各派，無黨無派之各方人士共同合作之表示，然其結果終不出有名無實之合作，而使蔣介石個人獨裁變本加厲。今新中央政權對此，將以最高的政治指導機關，中央政治委員會聘請各方人士合作，以補救過去參政會『未能擧參與大計之實』；但如僅許少數黨外人士之參加中央政治委員會，則能否不再流爲有名無實，實亦成爲一大問題。是否由此不再造成新的個人獨裁，亦非無此可能。即此二點皆不至發生，然如何能避免爲一部人士所把持所操縱，使國民大衆意見不至阻塞其，宜達之途，似亦應爲今後中央新政權組立之初所宜熟籌良策。

最後，我們處斯新的國際環境中，新中央政權樹立以後，關於外交國策亦宜從速審察權變，一新過去屈辱無能的外交手腕。蓋我國既往，對於外交政策往々喜於默守一策，而不知有權變，以是在々落人圈套而形成被動的狀態。今我人既警惕於目前國際間的劇變，自應急起直追徹底重新檢討外交方針。因我們雖對過去依存英美的奴隸外交表示反對，但在遠東新秩序之建設途中，亦不思完全失去其原有獨立自主的地位。唯有獨立自強的新中國，始能與日本達到徹底合作的可能。

來論

蔣介石何以自兼四川省主席

講錫

人人都知道四川是蔣政權抗戰的根據地，自武漢失守以後，蔣介石本人就到了四川，在那兒做他的『邊區皇帝』了。他遷着百萬以上的兵士作外圍，藉着幾山峻嶺的四川作堡壘，而得以安全的在那兒高唱抗戰，死者是前線的將士，毀者是後方的城市，他有的是深厚不怕轟炸的防空壕，所以也不怕危險的在地窖裏高唱抗戰。

但是日子久了，四川的人民，不勝戰禍之苦，四川的城市，不勝日機轟炸，乃至四川的軍隊，更是不勝其壓迫，遂久有川人治川，保守中立以求和平的運動底思想，欲逐蔣政權于夔門之外，這是一年來川局不安的根本原因。

蔣在南京之時，對川事素主操切，欲把全川軍隊改組，置于中央軍控制之下，是以有剿匪時期之中央軍入川，作為宰割川省之初步，然而斯時劉湘（川省故主席）尙盤據川中，對中央軍則已嚴加防範，致在川之中央軍，有名無實，一籌莫展，

待至八一三，戰事發生抗戰失利，武漢不保，蔣氏本人入川，抽調其精銳之部隊隨往，以『抗日』美名鼓動川軍，驅十萬以上之健兒，走上抗日陣線而死亡，並使之前仆後繼，愈出愈多，幾欲悉調川軍出川，是以有劉湘率軍親征而被害于漢口，使中央軍塡補了川的軍空位。

是時川人，莫不痛恨，蔣氏之毒心與鬼計，故彼欲以其心腹張群（現行政院副院長係川人）而任主席期得把持川省『軍』『政』，幸有川中將領們之反對，乃改任軍長王鍇緒為主席，此次政潮，始告平息，然此時蔣之圖川亦亟，而川軍之防蔣亦嚴，彼此暗鬪，更趨激烈

半年來因汪精衛先生之主張和平，脫離重慶，川中將領對汪氏深表同情。欲全體擁護汪氏之和平運動，又曾醞釀風潮，圖謀驅蔣反共，主張和平，且由思想而變成行動，幾有一發不可收拾之概

蔣介石乃施展狡猾手段，復抽調川軍之精銳出川，務使實力減少，莫能背叛，川軍在共黨與蔣氏的夾攻欺騙和威脅之下，又復隱忍不發，待機而動。

一月以來，陣線論之謬說已破，抗戰之前途已窮，蓋為德蘇之締結不侵條約，日蘇之成立停戰協定，致使川軍更信賴汪精衛先生之和平運動，定能實現，遂私召會議，期謀響應六中全會之決議案，蔣介石一聞此種情況，知彼之立足地行將不保，乃用迅速手段，改組省政府，自兼主席，調王鍇緒親赴前線，必欲置諸劉湘之覆轍。

然此翊川軍內部，已大譁然，幹部將士，紛紛離職，或遭蔣之斥革，或係自動下野，而此羣離職將士，正謀團結一間作驅蔣反共之實際行動，以響應汪先生之和平運動。

在此我們明瞭蔣介石之自兼四川省主席，是因川省將發生倒蔣之變亂，而出此鎮壓擾嚷之辣手，然而證諸過去川軍性質，排外力量甚强，愈壓迫則愈反抗，行見蔣政權之崩潰于四川了！

川省問題既起，雲貴兩省，亦當繼續而發動，則所謂西南抗戰根據地，今已根本動搖，大約新疆涉漠地帶，在今年除夕前後，定是蔣介石獨騎馳騁而喝西北風的時候了。

歐戰將波及巴爾幹耶
羅國首相被暗殺
兇手大致係鐵衛團分子

△同盟社廿一日部卡累斯特電 部卡累斯無線電台廿一日發表首相阿爾曼特，嘉里納斯哥氏已遭暗殺云。

△同盟社廿一日部卡累斯特電 嘉里納斯哥首相廿一日下午零時，乘汽車在市內疾駛，遭並行之另一架汽車內座者所狙擊犯人大致係鐵衛團份子，按鐵衛團屢被受嘉洛爾國王排擊國社運動之歷代內閣彈壓者，故計劃以更巧妙之戰術策動恐佈，今年一月廿六日在廣汎周到之計劃下，為一舉獲得羅馬尼亞之指導地位，樹立國社色彩濃厚之新政權起見，擁有多數武器，計劃實行此重大陰謀，但在事先遭人發覺，在當時為柯里斯基前內閣相嘉里納斯哥指令下，曾有檢舉領袖巴西里，客里斯泰斯鳩以下廿二名團員，客里斯泰斯鳩在護送途中以鎗自殺之事件。

義認羅馬尼亞 難免捲入戰爭

△同盟社二十一日羅馬電 嘉里納斯哥首相暗殺之報導，予羅馬政界以極大衝動，一般豫料以此為機，羅馬尼亞國內之納粹派暗躍，今後相當顯著，羅馬尼亞內外迫入苦境，從而羅馬尼亞捲入戰爭之危險，顯著增大羅馬尼亞國內之動搖，旋予巴爾幹諸國，以極大影響，頗為注目，尤其對巴爾幹持有最緊密關係之義大利，對於嘉里納斯哥首相暗殺後之羅馬尼亞國之動向，表示重大關心云。

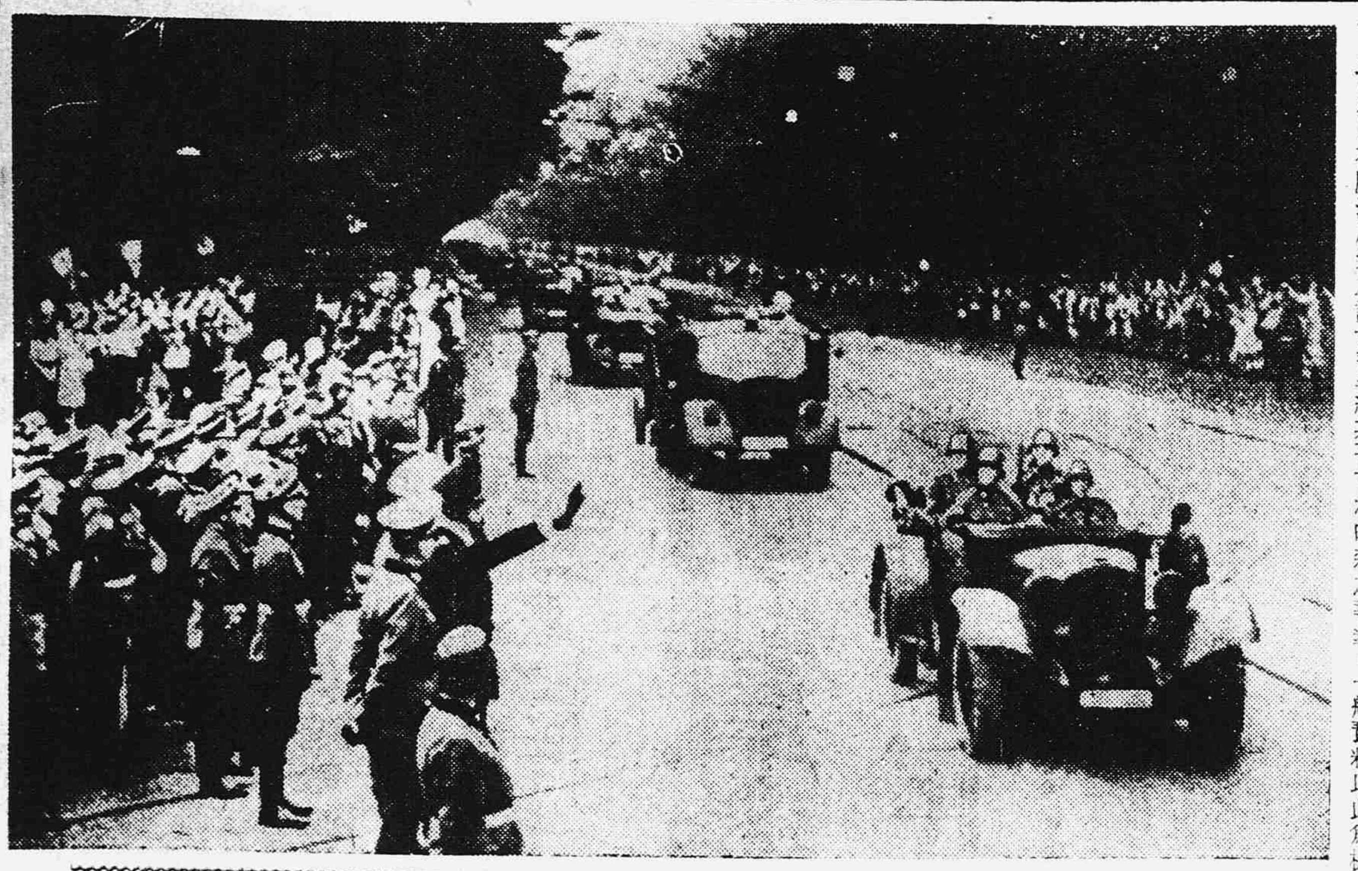

德軍堂堂進入但澤市——

羅立開御前會議 決定後任首相
新閣已組織成功召開閣議

△同盟社二十一日部卡累斯特電 嘉里納斯哥首相遭狙擊斃命後，羅馬尼亞朝野極為衝動，政府鑑於時局之重大性，乃立即召開御前會議，首相後任人選，公推阿爾凱賽阿將軍，國防相則委任郭布里愛，瑪里納斯哥將軍，內相亦已決定委任伊屋伊爾柯斯將軍，新閣僚當於本日午後八時三十分舉行親任式，並繼續召開初次閣議，就各般重要政務，有所協議云。

刺首相者竟入電台 廣播行刺訊

△同盟社二十一日普卡累斯特電 暗殺嘉里納斯哥首相之犯人，見諸首相之死，旋赴播音台，使守衛者負重傷，侵入播音室，該時所播音者為唱片，犯人即使之中斷而呼曰『嘉里納斯哥首相今已被暗殺，鐵衛團之一派遂宣言彼之死亡』此種行動實為大膽，數刻後，犯人同黨八名，即為官憲逮捕，犯人均學醫科學生，並無背景，二十一日夜，引至暗殺當場予以鎗斃。屍體於二十小時中，曝露該處，鮮血舖道，凄慘萬分云。

波政府最近將移至 法國境內

△同盟社二十一日巴黎電 波蘭政府自遭德軍擊退，而放棄首都華沙，避入羅馬尼亞領後，聞于最近期內，又將再度遷移至法國領內，以開設法蘭西政府機關，而成為僅存之波蘭政府形骸，又訊，如政府于再度組織完成後，將要求各國承認為交戰國云。

英陸長等 訪法經過

△同盟社廿一日倫敦電 英國情報部關於陸軍大臣倍立厦不管部大臣漢凱之訪問巴黎，發表如左：廿日為與法國首相達拉第會談而赴法之陸軍大臣倍立厦與不管部大臣漢凱，已於廿一日歸抵倫敦，一行在巴黎除達拉第首相外，會與國軍總司令嘉姆蘭會談，進行英法兩國軍事連絡上之商談，又會與英國遠征軍司令官哥德大將會談，其後會共同檢閱英國遠東軍云。

蘇國防委員 將赴柏林

△同盟社廿一日柏林電 據可靠方面之情報稱，蘇聯國防人民委員互拉西洛夫，擬於九月末或十月初訪問柏林，與德國軍首腦等作重要討論，此事與十九日向莫斯科之德國軍事特使之行動，同為決定德蘇兩國軍事連繫之動向，故頗為一般重視云

德司令部發表 續獲重大勝利
波南軍司令官以下皆投降

△同盟社廿一日柏林電 據德軍司令部發表，德軍威斯溫拉河畔戰鬪所獲之戰果，達可驚之數額，至廿一日下所悉者，大致如次，此數額隨戰況詳細消息之遞來，尚在增加，計俘虜十七萬，砲三百二十門，裝甲車四十輛。

△同盟社二十二日柏林電 德軍司令部關于二十日之東部及西部戰線戰況，頃于二十一日發表如左：

東部戰線：

一，德軍在盧布林東南之薩莫斯及吐摩休夫附近，與波軍精銳部隊進行猛烈戰鬪，其結果波軍不支，敵方南軍司令官以下全部投降。

一，我軍在薩莫斯及吐摩休夫附近之戰場中，其俘獲敵軍六萬，並鹵獲野砲一百零八門及重砲二十二門

一，哥琪尼亞防附近之我軍戰果，嗣後續有進展，敵軍俘虜將校三百五十名，士卒一萬二千名，此外並鹵獲大砲四十門，

一，華沙，蒙特林及華沙東南方之戈爾齊，卡爾巴里爾，比拉班等地，現波方敗殘軍仍繼續頑抗中。

西部戰線：

一，德軍在德法邊境，俘獲敵軍三名，並擊墮其氣球多數及飛機八架。

英發戰前與德交涉經過 以為對德攻擊材料

△同盟社二十一日倫敦電 英國政府，頃於二十一日發表英德開戰直前，關于希特勒總統，漢德森英大使，張伯倫英首相三者間所進行之歷史的外交折衝眞相，列舉如左之煽情的數點，作為攻擊德國之材料，頗為一般所注目。

一，希特勒總統會對英政府試探有無與德國締結軍事同盟之意向。

一，據漢德森大使報告，希特勒總統對德蘇協定，並無澈底之熱意。

一，希特勒總統會對英國警告，若歐洲發生第二次大戰時，則危局之勝利者，僅為日本而已。

一，希特勒總統會謂：若英國能對波蘭問題，置之不顧，則渠將不再為戰爭之挑撥者，而願以藝術家終其餘生云。

一，希特勒總統以為及至渠五十五歲或六十歲後而戰爭，毋寧於五十歲之今日開始戰爭者為愈。

一，德國陸軍首腦部會向希特勒進言稱，苟今日不與英國戰爭，則將永久逸去時機矣云。

羅斯福向國會 提議修正中立法
政府希望有六大要點

△同盟社廿一日華盛頓電 美國特別會議廿一日正午開會，羅斯福總統於下午三時，在上下兩院聯席會議，宣讀要求修正現行中立法之長文，羅斯福總統謂現行中立法破壞，美國傳統的外交政策，及其與諸外國之和平關係，尤其禁止軍火輸出，今對於美國維持中立與和平最有危險性，政府希望以如下六項，為新中立法之骨子。

一，限制美國商船駛入危險區域。

二，禁止美國人民乘交戰國船旅行。

三，以美國貨運赴交戰國時，先應變更其名義，為購買國之物資。

四，禁止貨款與交戰國。

五，禁止募捐供給交戰國。

六，軍火及軍用材料之輸出許可制，仍然存留。

法司令部 發表戰報

△同盟社二十一日巴黎電 法軍司令部關於西部戰線戰況，二十一日以通告發表：西部戰線二十日中於薩爾布律克南方，認有德軍砲兵部隊之活動，我空軍部隊冒惡劣天候與德軍之集中砲火，于西部戰線上空，進行偵察飛行。

柳川長官 來華中視察

△同盟社二十二日東京電 興亞院總務長官柳川平助，今晨九時由東京車站乘車赴華中，視察各方情形，豫定三週後回日。

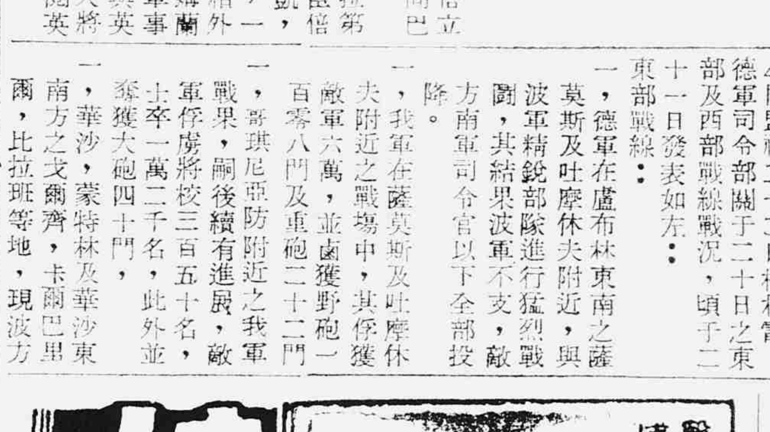

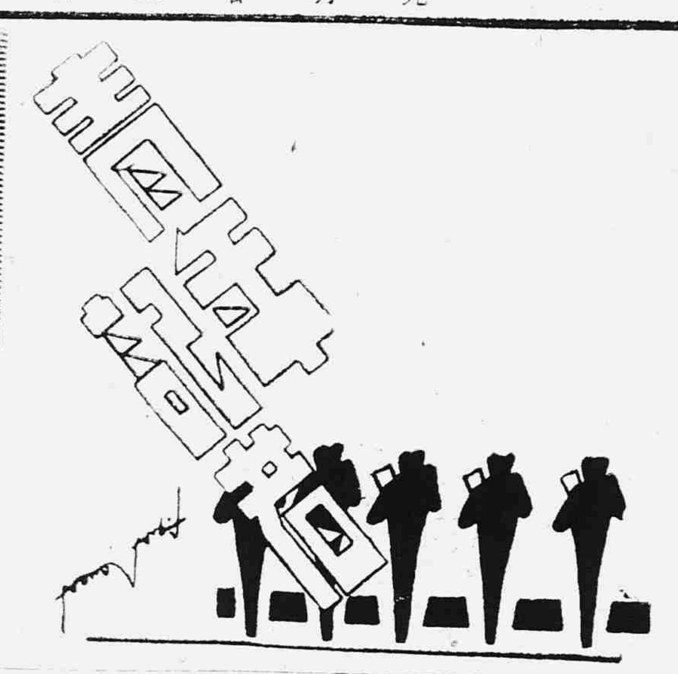

第廿七期　每逢星期六出版

論新聞記者

·泰來·

做了一個新聞記者，它的責任是非常重大，我們已竟明瞭了這責職的重大性，就反過來發問，那做新聞記者的，應當具有怎樣的資格才能勝任呢？這在普通的一般觀點講，最低限度，對於新聞事業要有正確的認識和信仰，而在學問和技術上又具有相當的修養，這我們當然是希望做新聞記者的，個個是大學新聞學系出身，而々有豐富的經驗的專門人才，才配戴着這無冕的王冠，不過在這新聞教育還沒普及的時候，具備那些資格，才能勝任呢？這裡，我們就須把它說個明白：

第一，就是須具有健全的身體，而又有活潑禮貌的風彩，因為要創立偉大的事業，必須寄托在健全的身體上，這是人々知道的，倘然沒有健全的體魄，要去在事業上努力，那是萬々做不到的，尤其在新聞記者担負了這種繁重的職業，片刻不能脫離體力的幫助。我們已在事實上找到，新聞記者的起居，飲食，執業，服務是沒有規一律的，却不能合于衛生的道理。做了訪員的，平時的採訪，固然有着相當的時間和範圍，可是遇到了有突發的新聞，即或沐雨櫛風，也得日夜不斷的奔波，幾乎沒有休息的空暇，倘若不是有健康的體質，往々因而致病，不堪繼續職務。做了編輯的雖然比較安逸一些，可是遇到了重大的事件和電訊，也須延長工作的時間，冒着晨風朝露而始得返寓休息，要沒有健康的身體，怎能忍此艱辛生活呢？這都是違反衛生的深宵勞役，對身體無益，因此，做了這新聞事業服務的，往々患上神經衰弱，眼力近視，以及失眼胃病等々，這可以說是做了新聞記者的通病，故欲免除這些病症，必須對身體的健康力加注意，養成了一個完美健康的身體，才擔負這辛苦繁重的責任，同時，在執業的時候也須有活潑而有禮貌的風彩，可引起對方的尊重，這樣才可做成一個健全的新聞記者。

第二，須具有豐富的常識，而又有專門的學術，我們已竟知道，新聞記者的責任是報告，新聞，而新聞的性質，如政治，經濟，外交，社會，歷史，地理，無所不有，所以西洋人說：『新聞是包羅宇宙的一切現象，為人群活躍的記錄』，倘若新聞記者不是具有豐富的常識，便不能應付裕如，這種常識雖然不必怎樣的高深，却在事實上不能不達到廣博的一步，具有這廣博的知識，才能對一切的事情得以熟悉，才能觀察透徹，才可免却記載的錯誤。即如，做了政治記者，編製一則重要的政治新聞，這條新聞曲折繁複，並不是單純的而是牽涉到多方面，倘無廣博常識，則不知取適當的編法，採訪新聞更不用說。所謂專門的學術，就是新聞記者必須具有的特長，如政治，經濟，外交，軍事等，因為欲使報紙精采，經有專門學術的人主持執筆才行，否則便不能感動讀者。

第三，須具冷靜的頭腦，而又有熱烈的感情。在採訪新聞或編輯時，場所非常繁雜，時間又極具迫促，同一的消息，有時有截然相反的報告，消息又萬分的複雜，不論是採訪或編輯，必須細加思考，敏捷觀察，這種理性才不致被感情所蒙蔽。因為頭腦冷靜，而後判斷事理才能明晰，事理明晰，而後記事才能忠實。但在冷靜判斷中須有同情心，即行文間有熱烈情感的流露，才能激動讀者的心弦，發生共鳴，故冷靜的頭腦熱烈的情感，為冷熱適宜的並用，始能盡了新聞記者的能事。

第四，須具有敏銳的眼光，而又有強健的記憶力。一個新聞記者若要觀察人物，推論案情，求其明瞭而透徹，就非有敏銳的眼光不可。某種消息的真偽，和某種報告的作用，一經過眼，便能洞悉底細，才不致含糊受騙自陷於錯誤中而不覺悟。其次便是記憶外勤記者訪問某一名人，或赴某種會議，對於談話和議案，有時不能記錄時，全要靠着記憶的力量，事後為了補記。倘若記憶薄弱，過後輒忘，那怎麼進行呢？內勤記者對於重複稿件的修改，案情前後的聯絡，也是非有強健的記憶力不可。近來人事日繁，各報館沒有剪報室的一部，把各種新聞分類歸在一起，以備臨時的參考，亦為幫助記憶力的有效法則。

第五，須具有靈敏的手腕，而又有勤勉的習慣。有人說新聞如鮮魚，稍遲即失其味，誠然，在採編新聞時，須要以最靈敏的手腕，最迅速的方法，來報告讀者，這是必要的。關於何處可以採訪新聞，如何可以即獲新聞，並能立刻判斷其價值，定其去取的標準，此即要運用訪員的靈敏手腕。在驟然之中獲得了雜亂無章的消息，同時數種相反的報告，不費苦心，而立即編製成正確的新聞，此即內勤運用的靈敏手腕。這種手腕，在於服務者平時克勤克儉，不畏難偷安，才能鍛練和養成這種習慣。

第六，須具有交遊廣闊的條件而又有優美的文筆，新聞記者的採訪新聞，全賴着交遊的幫忙，若是交遊不廣，新聞採訪便無來源，因此新聞記者亦為社交家，日本有稱訪員為外交記者，就是這個意思，同時可以知道，新聞記者無所不交，上自高官貴人，下至販夫走卒，各流各級，無不可與之為友，因為並非以結交朋友為目的，而是因採訪新聞為目的。此外以優美的文筆，加以寫述，那無論在何種場合得到了新聞的報告，即可寫成趣味豐富的新聞稿了，這些以新聞為目的的交遊，即稱『新聞界』

第七，須具有道德的涵養，而又有獨立尊嚴的人格，我們知品性為立身的根本，誰都要有完全的人格，而在新聞記者，尤其重要，因為新聞記者受引誘的機會較多，而墮落後的影響轉別人為大，且新聞記者握着社會的實際權力，操縱法官般褒貶的權威一舉一動，做了人群的表率，處此萬惡的環境中，想要利用他的人們，利誘勢迫，來軟化新聞記者，以遂一已的野心，是在社會上很多很多，新聞記者要不為這金錢所誘惑，而保持其公正的態度，尊嚴崇高的人格，全賴着這道德的修養，假如沒有這修養而墮落，則貽害於社會是不堪設想的了，故新聞記者首要的條件是尊重道德，擁護正義，養成高尚獨立的人格，具備了以上七個條件，才有資格稱為新聞記者！

我們看了上面的情形，要做一個新聞記者，是何等不易的，尤其在中國的混亂社會裏，只要與報館主持人稍有關係，老着臉乞求一下，稍具一些文字基礎，人々都可入選為新聞記者，這情形在中國是極為普及，因此他們握着新聞記者的銜頭，每當得了一件新聞，便利用以與出事者講斤頭，這已失却新聞記者的基本立場，甚至利用報紙，造謠中傷，更是表現了卑賤的人格，用心於這類事情的人，當然是例外的，絕沒有資格稱為新聞記者，同時也根本的違反了新聞事業崇高的宗旨，我們社會人群是受累非淺的了。

我們認清新聞記者的職位是崇高的，責任是莫重的，不學無術之輩，自難勝任，於是為欲培養此類新聞記者的專門人才，乃有新聞教育的建設，這種新聞教育，最早是英國，據新聞史的記載，最先辦有新聞學科的是美國，較為科學化，而較盛的是德國，但為現代一般人所注意的是美國式的新聞事業。因為美國在西歷一千八百六十九年的時候，華盛頓大學當局，因鑒於該校學生有志從事於印刷事業和新聞業，故特別設置職業教育借了印刷公司的工人場供給學生的實習，和新聞紙製作的實習，因此確立了後來新聞事業的基礎，繼續就有美國的白西洛尼亞洲立大學，首先興辦了新聞學科，以實際的訓練，為教育方針，那些學科，值得我們注意的是：（一）新聞紙製稿的實習，即為新聞的製稿，原稿的編校，論說的作法，（二）時事問題的研究，即為研究或討論，當時發生的各種重大問題，並將此種問題撰為論說。（三）新聞紙的歷史，即為新聞紙的起源，變遷，以及對社會文化的影響，（四）新聞紙的製作術。即為關於編輯方面的實習，以及社論，編輯，採訪各部記者的責任與作用等。

到了一九〇九年美國密蘇里洲立大學聽從了新聞協會的勸告，便設立了一個正式的新聞學院院長威廉博士對『新聞教育發表以下的意見：『新聞學院所授的學科，主要的為新聞紙發達史，新聞紙原理，新聞社行政，新聞的論理，新聞的採訪和報告，社會的選擇，通信練習，新聞紙法，比較新聞學，新聞紙製作等，以上包括關于新聞紙的原理，及實際技術的外國歷史，英國文學，經濟學，政治學，心理學等。密蘇里大學的新聞學院的特色，即在有新聞紙製作的實習科，凡經此訓練者，可就更大的任務。』這不過在美國新聞事業的初期雛型，此後隨着新聞科學的發達，設備與課程，都為完善。同時華盛頓，哥倫比亞，哈佛大學等，先後增設了新聞學科，其中哈佛大學對養成新聞記者的訓練上是貢獻最大，且在新聞教育史上影響很大，茲譯原文如下：『（一）新聞社行政——新聞社的組織，發行者的任務新聞社的財政，國內外通信網的設施。（二）新聞紙製作——印刷機器學，藝術，油墨紙張的研究，編輯的方法，印刷的手續，校對的方法，活字的鑄造。（三）新聞紙法理——著作權，誹毀罪，出版法，新聞紙的權利與義務，發行人，編輯人社論記者，訪員投稿者等人的責任。（四）新聞紙的倫理——新聞記者對公眾所負的責任的意義，新聞從業者對於出版自由的賦與權的認識。（五）新聞紙的用語及文法，——新聞紙的用語，句點，省點，裝訂及特殊文字。（六）新聞紙的實習，——新聞的報告，通信與社論的作法，原稿的點定。（七）關係重要科目——現代史，政治學，經濟學，地理學，財政學。』自這哈佛大學創設了培養新聞記者的必修學科以後，各個歐洲的大學校裡的新聞科，幾都採用了這新課程的編制。

在遠東方面，對新聞記者的教育，也都急起直追。因為它們承認對一般要做新聞記者的，應給與一種完善的新職業教育，以養成健全的新聞服務的高尚品格。過去中國教育界對於新聞紙的認識成了一種不良的偏見，因此服務於新聞事業者，得不到良好的知識，它們唯一的不良偏見，是誤認着新聞紙會給青年學子有不良影響的，故在中國教育既無新聞知識豐富的教師，更沒有可使學者找得一個充份修養的地方。新聞紀事的寫法，就不能引起大眾生趣味，祇是向細來品下意的模仿，在這種情形之下，要不使中國新聞事業落後，而何。近數年中，中國大起直追的成績，當在大學校裡多設置着新聞學科，對一般人才的造就，却在新聞界方面已建定相當的基礎了。

我們對於新聞教育的需要，已不能把它否認，同時在大學校裡不但應有專門的訓練，而在中學校方面亦須加在作文中予以導示，所以在國文教師應切實負起責任，先有本身優良的心得。這種心得是：（一）引起學生對作文更有嗜好心，而養成其寫作的力量：一，要多讀，多聞多見。二，所讀，所聞，所見的，要引起學生好寫之心。三，自己所寫的東西，不但要供給讀者，而且要有左右讀者的力量。四，作品不但要得到教員的好評，而更須得到公眾共同的讚賞。五，由新聞作品，而增加其對別的文章的評判力。六，有評判思想價值的能力。七，對於新聞的搜集與製作要發揮獨創的心力。八，有相當的印刷方面的知識。（二）增加學生的觀察力，教授的注意力應有：一，精確的理解一切的事物。二，對事物抱有善良的觀念。三，從新聞紙的紀事進而對高尚的文學有憧憬的心影。（三）使學生認識新聞紙是指導公眾的言論機關，對新聞紙的發達，和對社會的影響也有適宜的學識，且授以新聞的分類，選擇新聞紙的種類知識，把以上總括起來說，執教的人，應先自存有一種養成新聞記者的觀念，而後使學生對新聞紙有一個正當的認識，和興趣。因此，在新聞紙的教授方面，就應有具體的法則：（一）在新聞紙的實習方面——從主要的新聞紙及雜誌，專門刊物的特別記事，或其他時事的重要問題，以之作學生的試驗，其次使學生注意於事件所包涵的根本事實，找出其結，及其記載的原因等，使學者明瞭特殊，以及對特殊語句的引用，至於實習新聞的學識，可模仿新聞社的組織，由學生互定組織中的任職，然後規定着練習的時間。（二）新聞學級方面的設備——在中等學校要施行新聞紙的教育，就不能不有相當的設備，應在可能的範圍中須設一特別教室，室內的陳設，也模仿着新聞社各部的格式，以備學者實習印象的深刻如完善。（三）關於營業部方面的任務——新聞社的能夠獨立，大半要靠廣告的收入，這項收入幾乎要佔全部營業的三分之二，學校新聞雖然不是營業的，但既有了營業部，就要像營業的經營一樣，並且是為實習中的頗有趣味的事，營業部的部員，要從學生中及校友中招徠訂閱者，且謀怎樣推銷的路向，倘不能維持營業時當設法請求各方補助。（四）關於新聞紙的製作的心得方面——在這新聞紙的製作上，約有下列幾點，須加注意，一，紙面的體裁如何配置，插圖的位置如何，活字大小的先效應記事的輕重前後，以給予讀者入眼為快的快感。二，廣告的配置與新聞紙的體裁關係甚大，所以不能為圖省事，而委之印刷所，應自編製，使適合於美觀，三，標題的藝術與原稿的校閱，都須教師自行擔任，四，在學校的立場上，應先注意甚麼是新聞，而作為學校新聞的選擇決不可和一般新聞紙的辦法，以政治，經濟，社會等消息為主要題材。（五）訪問的方法，也要應用，不過只限於學校一方面（六）選述社會論要與新聞記事同樣的重要，對學校事務及教育事件來作自由的論評。根據了上述的法則做去，對於一般愛好新聞的人，使得以有充份修養的學識，由中等學校而入大學的新聞科，自能對新聞紙更有相當的認識，並且已有了良好的基礎，大可造就於將來為社會國家鑄造基石，我們已知道，養成一個健全的新聞界人才，是不易為的一件事，在有志於這類事業的人，固然在自身應先具有向上進取的堅定心，克苦儉樸的奮鬥習慣，這是首要的條件，此外地社會公處的場合上，應有完善的設備，優良的導師，為之扶植而適應於需要。這樣在二方面的啟發與指動，新聞事業便不難造成偉大的局面了。

對於這類新聞教育的情形，在目前的中國怎樣呢？自民國以來，會因一般人感到新聞教育的重要，那時提倡了設立一只新聞學校，倘未能引起一般人的注意，到了後來北京大學設立了新聞學研究會，課程主持之這門學科的人，是徐寶璜，徐君本是一個留美學生，他受着美國的新聞教育的影響很大，於是在這時候，徐氏引入美國式的新聞教育，為確立中國新聞教育基礎的第一個人。到了民國十一年，北方的平民大學，和南方的聖約翰大學等，都正式的開辦新聞學系。近年來各個大學也都相繼的開辦着，尤其在中國盤踞牢固的各個西洋教會學校，利用新潮流而投機，首先的開辦起來，落後的中國大學，因經濟的貧困，設備等々都屬簡陋，成績當然不能和洋人經濟充裕的學校，相為競爭和比擬了。

總之，一個新聞記者的養成，是要經過許多條件，才能健全起來，同時做了一個新聞記者，是必須具有專門的學術技能以及其他應有的工具和精神上的道德等々；否則便不能配稱新聞記者。再進一步說，要成功一個健全的新聞記者，就得要靠着學校教育的訓練，才能有效的得到成功的結果。（完）

新聞的種類與採訪

·尚可·

新聞是多數閱者所注意的新事實，明白這新聞的意義，就可對新聞的分類，有了一種把握，現在我們把這類別大概的分起來不外有二種：（一）為意內的新聞，又稱裸體的新聞。（二）為意外的新聞。所謂意內新聞，是在新聞社內預先知道的，例如某日有某種性質的集會，或某種事件等，新聞社在事前就有了預備，臨時派人去採訪，因為有着把握的，故稱意內新聞或裸體新聞。所謂意外新聞，亦稱突發的新聞，即臨時發生了的新聞，為新聞社內所不能預定，例如某地忽而發生火警，或是在某地忽而發生盜案等，這些突發事情新聞社因在事前不能預測，故特備有訪員，使於臨時的採訪，此即意外的新聞，這二種新聞的來源，很是廣泛，舉述如下：

（一）市政廳方面：關於市政情形之發展及變革等。（二）衛生局方面：關於死亡，傳染病，衛生報告，自來水情形等。（三）警察廳及其轄區方面：如犯法，逮捕，遇險，自殺，火警，遺失，暴死，及關於警組織方面的新聞。（四）消防方面：如火警，損失，及關於消防組織方面的新聞。（五）驗屍事務所方面：如慘死，暴死，自殺，暗殺等情。（六）地方監獄方面：如犯法，逮捕，與執行死刑等。（七）登錄局方面：如財產的買賣，轉移和抵押，結婚登記執照等。（八）刑庭方面：如控訴，預審，和審理等。（九）民庭方面：如起訴，駁復，審理和判決等情。（十）縣知事公署方面：如任命，免職與市政政策等。（十一）遺產管理方面：如財產和遺囑等。（十二）破產判斷方面：例如讓賣，失敗，接收人的任命，債權者的集會，與倒莊的清算等情。（十三）房屋的檢閱方面：如修屋執照，改建執照，危險建築物的責罰，訪火規則與防火方法等情形。（十四）公益委員會方面：如價格案件的審理與判決，及管理規則等情。（十五）建築公所方面。例如市政的改良等。（十六）航業公所方面：如輪船的到埠與離埠，貨物及航業等新聞。（十七）商會與交易所方面：如股票，產物，五金，牲口的時價，買賣等新聞。（十八）慈善機關方面。如窮困，貧乏與救濟等新聞。（十九）旅館方面，關於要人的來往，私人和公眾的宴會等情。（二十）其他方面：例如一切公共場所的新聞。

綜合以上的新聞來源，不外乎出之于：（一）政府的機關（二）人民的團體。（三）私人的供給，這三方面而已。縱這三方面細分起來，當倘不止這些，故僅々舉述。因為社會複雜，發生的事象亦跟着複雜，國家社會的機構亦趨嚴密，故採訪新聞的處所，決不依上述的那樣固定。這是提出的聲明。

講到新聞的採訪，一部份在新聞紙上的新聞，是由通信社所供給，另一部份是由于剪報和外來的投稿。其他大部份的特殊新聞，須由報館自行去採訪。新聞社大都設立着採訪部，擔任採訪新聞的可分為二種：（一）為普通訪員。（二）為特派訪員。例如某報派駐某地的訪員，凡關于某地所發生的各種事情，只要有報告的價值，不問其價值如何，訪員即有迅速報告的責任，這是普通訪員，或稱駐某地的記者，此外又特約專門家來擔任某一部份的新聞，例如長於外交的人員，關於各種的外交消息，專門的經濟家關於經濟的報告等是，此即稱謂特約記者，有時某地有特別的大會議，或發生特別的事件，臨時加派專員或專家，即謂特派員，茲將分論於後。

（一）關於普訪員的採訪：這類訪員分為本埠和外埠二種，本埠訪員歸受於編輯或採訪主任的直接指揮，而出外活動，故其責任較輕，外埠訪員則獨當一面，專員一地方或一機關的新聞，應時刻注意着消息的遺漏，而為他報所先發載，自己則成落伍者，故在一方面要盡報告迅速的使命，另方面又須注意於發揚本社的聲譽，由此，做外埠訪員的，應特別注意三點（一）擔任的探訪區內，須先聯絡地方人物，上至長官，機關人員，名流學者，紳士政客，下至販夫走卒，盡在可能之中，為之交際這樣，某種事件發生，即易於着手採訪，（二）在擔任的探訪區內，如政治，經濟，社會，教育各方的勢力，以及地方風俗，人情交通的情形，商業金融生活的狀況等，都應熟悉，倘遇某事件發生，便可瞭解前因後果採訪便有了把握，（三）在擔任的採訪區內，應時常往來各機關，如政府各官員署，重要的團體，及活動的人物，從這裡往々都有新聞的線索可找！尤可把重要的消息不致遺漏。

（二）關於特派訪員方面的採訪：在一地遇到重大意義的集會，或突然發生了某種的事件，新聞社當特派着專員出席這類的集會，或專派幹員調查這類突發事情的真相。把發生的經過，現在的狀況，以及繼續獲得的新事實，和各方面對此事件的譽論，統應報告報社，並可加以批評，以夾敘夾議的體裁書成忠實的新聞，供於社會閱者。例如某地開了一個勞工會議，這是一種特別會議，並不是普通記者所能勝任，自然要特派專門的記者出席，又如某地突然發生了戰爭，就應派對於某地情形熟悉而具有軍事學識的記者前往，才有良好的成績。這種特派員所負的使命有三：（一）得由新聞社的任命，立即就可活動，不必為瑣屑的徵問，應隨機應變，為適當而有效的採訪，盡能力的所及而為之，二，凡力所及者，以不辱此來任命為第一要義，因為特派員與軍隊的接受出發命令無異，所以這時只有奮勇直前，不可畏縮，以盡責任，三，事前須胸有成竹，並為種々的預備，如訪問先進，托人介紹，籌劃應備各件，在最短的時間內做完，以免臨時急不應手，並時々應以敏捷正確為正確的信條，以盡着特派員的使命。

在訪員採訪新聞的時候，須要具有認識力，而且要有方法，非但這樣，更欲遵守着訪員的信條，所謂信條，就是，一，採訪所有的新聞，不可視謠言和傳聞為事實，二，如果採訪重要的新聞，須順着每個線索去追究到底。（三）新聞的是否有價值，應當憑着自己的智力去判斷裁奪，不可信任讀者的褒貶。（四）敏捷的辦事，又不可忙亂。（五）不能因為求速起見，而致粗心，或做了不正確。（六）切忌不可容手歸來，應當設法取得所被派採訪的事件。（七）有請勿登載某事者，宜答以，最後決定，權在編輯，自己不可輕許，尤不可受賄，為他人隱藏事實。（八）應設法使自己熟悉各處地點，尤應熟悉自己任區內的各地（九）本區之內各新聞來源處所，不可一日離跡。（十）應與因職務而相洽的人為友，使其對本身的事業發生興趣，而願助本身採集着新聞。（十一）勿失約，且勿允不能守的約。（十二）訪問時不可當面做着筆錄。（十三）在訪問之前應確知已所求取者是甚麼。（十四）備一袖珍簿記載各種新聞提要。（十五）除非某報所登的新聞，素來確實，否則切不可轉錄。（十六）廣告性質的新聞，不可登在新聞欄內。以上所述的信條，是訪員採訪新聞時的標準，這也就是在無形中做了訪員新聞採訪的法則。

在美國講壇報新聞社，對於訪員的採訪，曾規定了嚴格的標準，我們把它錄在下面，也可作為新聞訪員採訪的參考：（一）政治新聞，應以全國公眾的趣味為主要，不可偏重於個人或黨員。（二）在選舉有重大性者。（三）群眾大會的演說和盛宴等。（四）鐵路或其他官員的委任，而為人所注意者。（五）鐵路公司的成立，或舊公司的合併，以及托辣斯或大公司的創設。（六）商店倒閉，虧逾三萬元，核明資產債務，而代理人或收款人已有一人正式委定者（七）事用賬款數逾一萬元者（八）罷工，失業人數二百或足以引起一般人的注意，及阻礙運輸交通，或罷工有一部份暴動者（九）暴風猛雨，損失多數生命財產者，（十）突生事件，死亡二人以上，或損失大宗財產者（十一）火車肇禍，損失逾五萬元，死傷一人以上者，（十二），船隻遇險，損失逾萬元，死多人者（十三）大災，損失逾五萬元，死傷多人，而焚燬商舖三家以上者，辛保險總額也須略記（十四）重要事件的審問，須照新聞社指示各點，慎為記述，關於鐵路公司，大商店，及公眾感有絕大興味的判決詞，須簡明敘述，其普通刑事案件的預審或判決非所需要（十五）暗殺事件，除有非常特別情形者外，可簡略敘述之。（十六）盜案除足以駭人聽聞者外，須損失在五千元以上者。（十七）犯罪執行絞刑，須先將其罪狀由郵遞寄，然後候示拍電。（十八）強姦或墮胎，均不需要，如墮胎係有名婦人，因而死亡，或行姦之人被捕時，則報告之。（十九）各項運動，須先節目送社，如需要此項材料，即當電復採訪，關於懸獎角鬥，運動比賽，打靶競賽等，若參與者的聲譽僅限於本地，即無需寄稿，但因此而致有死亡，或突破一省或世界的紀錄者不在此限。

以上為美國式報紙在外埠需要採訪的新聞標準，因在美國各報的立場不同，所以把規定的標準和立場也就不同，這是毋庸伸說，國與國之間有不同，故其採訪的新聞標準自然不能在各國間固定起來的。（完）

申報出售矣！

在這青年記者園地裡，記者要向一班愛讀本刊的讀者，報告一件關於上海新聞界的重要消息，就是中國有名的報紙老申報，現在已被英政府收買了，這種轟動中國整個新聞界的消息傳出後，頗引起一班人士之信疑參半，有說謂是一種謠傳，中傷申報，但亦有人深信不疑，申報當局對於這有關她本身利害的消息，始終默然不呈表示，已不否認此說之不確，又不承認，遂使外界傳說紛紜，莫衷一是，所以申報出賣之謎，一時尚難打破，據一班傳說，該報經濟，狀況，自八一三戰發，停刊後確日頻衰落，復刊後，更不景氣，無法維持。遂由該報實際上的負責人錢新之等，在香港與英方進行出賣，已經商量，已告成功，售價為三百萬法幣，一部份已繳款。從此老申報，將非吾國人所有矣。愛護該報者，莫不同聲悲惜云。

新史料

從民國日報說到民報

·鵬公·

上海民國日報，——是國民黨的唯一宣傳機關報，他出版有十餘年之久，在黨的宣傳上有很偉大的功勞，黨政府統一全國時，各地均設立民國日報，在各地做宣傳工作，他的歷史及轉變為民報，很可作新聞史上的一頁。

民國日報是在民國二三年時開辦的，創辦人是陳英士，當時陳果夫陳立夫陳希曾蔣介石等都曾做過編輯，不過因為經營不善，廣告稀少，後來不多幾時，陳英士在白渡橋畔被人謀害殞命，館中主持乏人，曾一度由于右任出來維持，不過時期很短，于脫離後，就由邵力子出來主持。當時報館中經濟極窘，沒有錢，請訪員拍電報，邵氏就在晚上三四點鐘時到申新兩報編輯部訪問電訊編輯談話，乘便偷看電報，邵記憶力極好，一過目後，即能全文錄出，邵將電文偷看完後，即回館發電報稿，明日刊出，竟與新申兩報大同小異。不到一二年，邵氏赴莫斯科活動，館務由葉楚傖負責，當此時孫傳芳統轄蘇浙五省時代，對民國日報極為痛恨，兼之民國日報經濟拮据萬分，每到晚上，二點鐘機器房裏尚未有白報紙，葉楚傖親自脫去皮馬褂當了錢買報紙，不多幾時民國日報終于被孫傳芳封閉，葉楚傖，就逃到廣東。後來葉氏在廣東秘密派陳德徵在上海法租界打鈎橋恢復，報館，後來黨軍北伐，孫傳芳就再度將民國日報封閉，等到北伐完成黨軍統一，民國日報就二度復版，一方將新申報（按當時孫傳芳所辦黃秋岳經理孫東吳總編輯）機器接收，黨府為優待其前功起見，特別指定民國日報登載法律廣告有效報紙，這時可以說是黃金時代。當時陳德徵借民國日報的牌子，一身兼全市黨政軍七職，至於以前的老人葉楚傖，邵力子，嚴慎予，管際安，個々都飛黃騰達。一二八的前夕，該報因為登載三友實業社的事件被日方不滿，勒令停版。等到滬戰協定成立，中日和平，該報的後台老板葉楚傖之力就把民國日報除掉『國日』兩字繼續出版，仍舊認為登載法律廣告有效的報紙，不過名字改過後，銷路大受影響，八一三後，上海淪陷，該報就同時事新報立報同時停刊。

砂糖

上海糧穀公司

上海與淞路四二·四四號

電話 四二五七三 四五一四六

磅秤 銀箱 出售 修理

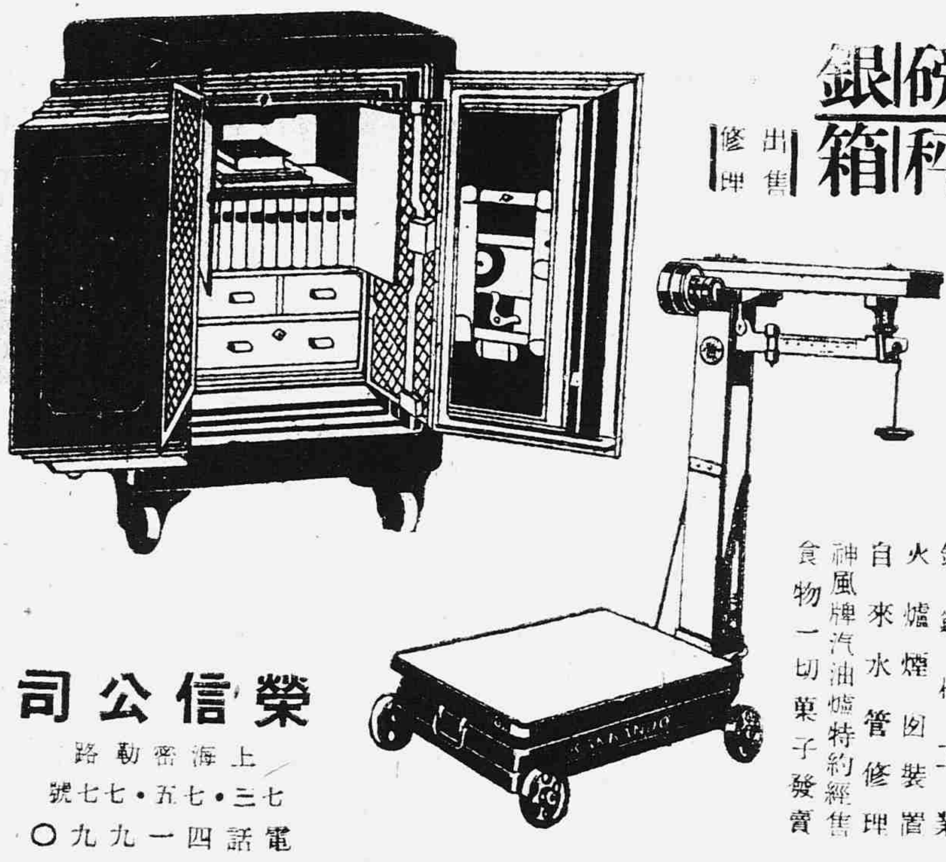

銅鐵板工業 火爐煙囪裝置 自來水管修理 神風牌汽油爐特約經售 食物一切菓子發賣

榮信公司

上海密勒路 七三·七五·七七號

電話 四一九九〇

椎雷比亞牌無綫電收音機

長波 短波 各種收音機

擴大機 各種零件

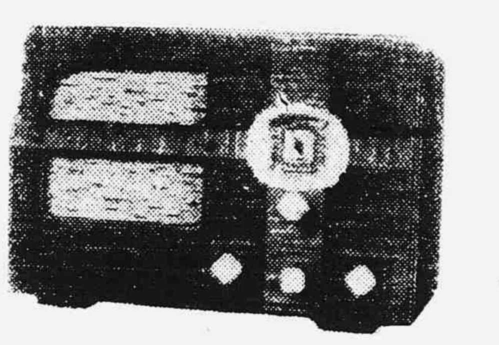

山中電機株式會社經理店

泰華無線電公司

電話四六六四一號

北四川路二六六六八號

新光

中國教育之回顧與前瞻【下】

（疇人）

（三）現代教育的趨勢

個人和社會不是互相對立的，個人好比是細胞，社會就好比是細胞組成的有機體，迫害個人，社會自然受創傷，摧毀社會，個人也同歸於盡，個人和社會是這樣有機地聯繫着的，所以個人和社會要求相互的適應。

那麼怎樣去適應呢？當然是捨『教育』而莫屬了，盧的格（WCRUEDIQE B）說：『教育是使個人適應現代的生活環境，同時發展組織和訓練他的能力使他有効地正當地利用環境』可是教育的作用只在養成勞動力，至於要養成怎樣的勞働力那不是教育，本身所能決定的，要根據當時的社會組織，看當時社會上所需要怎樣的人，『教育』就製造那樣的人來，因此教育絕不是超然的，絕不獨立的，也不是可以統御社會的；恰々反過來，教育受社會的統御，教育和經濟生活既不可分離，和政治上的需要也不可分離，世界上無論那一國教育方針和政治方針總是一致的，現在中華民國把三民主義作政治的方針，所以三民主義作教育的方針。

由此觀之，在未正式談到現代的教育趨勢以前，就要談一個『教育應適合國情』的大原則。

中國是數千年小農社會的大國，社會，政治，經濟，文化的結構都有他整個的特性，絕對不能與歐美工商業國家相較，雖然中國近年來受世界潮流的驅使而趨於工商業化，然而物質文明上決不能與各國並駕齊驅。而且小農社會制度是始終不能消滅的，舒新城說：『中國人民百分之九十以上是農民，我們不能而且不當將此大多數的農民盡使變爲工人，商人，即使將來工商發達，也不能將地大物博的農業本位制度推翻，所以要求中國獨立無論何時都當以改進農業爲主改良工商業爲『輔』。』所以『中國』總該是『中國』的。』我們應將中國固有的文化與外國的文化參合陶冶一爐而成科學化的教育陶知行謂：『西洋文化能補助東方文化的地方有二，一是運用科學改造天然環境；二，是運用社會組織以謀充分之協作。』總之，斷不可求中國之美化或歐化，而在求中國固有之民族特性與歷史特性之維新耳。

將這個大原則確定了，那麼再來談現代教育的趨勢吧

A（普及教育）：中國的教育是貴族化的教育，少數人的教育，我們要使全國人民均有受教育的機會，救國是必須以全體民衆的力量去對付方有効能，興登堡說：『現代戰爭的武器並非單純的槍砲，是一國民智的總和。』美人又說：『與其國內少數有學問的人不如有大部分開通的民衆，』可見普及教育實爲當前急務。至於普及教育的實施辦法可從義務教育與民衆教育二方面下手。

一（義務教育）目前教育部已規定實施暫外辦法，其目的在使全國學齡兒童（指十六歲以下六歲以上的兒童而言）於十年期限內逐漸由受一年制二年制達於四年制的義務教育，除辦理短期小學外，並推廣初級小學，勵行二部制，充實原有學額，改良私塾，試行巡廻教育，此項計劃之推行，已漸有成效

二，（民衆教育）；在十六歲以上的成年男女因經濟環境或其他的原因而失學者，給他一種補習教育，因爲教育是終身的，整個人生的教，應該與生活打成一片，不過在辦理此種教育，應該注意的也有三點：

甲：主持民衆教育者，應造民衆心理，使其感到識字的需要和成人學習的可能。因爲桑戴克的實驗曾經告訴我們，與其說成人不肯學習進步，不如說成人學習能力』。只要下最大決心，和最善的努力。

乙：主持民衆教育者應改善民衆的生計，積極的增加生產，消極的節制糜費。

丙：民衆教育應向農村發展，中國民衆大多數是農民，農民的居留地即農村，要普及民衆教育，非先向農民聯絡不可，那麼民衆教育自然應當向農村發展。

（B）（國防教育的爲公民訓練）：在從前政府對人民一向是抱『民可使由之，不可使知之』的態度，以致人民對國家的意識非常薄弱，只有個人，沒有社會，更沒有國家，故應使兒童認識中國的環境對民族負責任，就不得不需要國防教育的公民訓練。

公民訓練爲謀達到造成我們國家生存上的需要的國民之必要手段，而國家政策乃一國立國依時，地而不同的精神所寄託的，故一國立國的基礎，自不能不自教育方面之公民訓練着手，蓋教育爲實施國家政策之手段，而同時公民訓練爲實施國家政策之切實有効辦法故也，我國關於小學公民訓練之標準，教部會明令頒佈，錄之如下，以作參攷：

目標：發揚中國民族固有的道德，以忠，孝，仁，愛，信義，和平爲中心。並採取其他各民族之美德製定下列目標，訓練兒童，以養成健全公民。

（一）關於公民的體格訓練，養成整潔衛生的習慣，快樂活潑的精神。

（二）關於公民的德性訓練，養成禮，義，廉，恥，的觀念，親愛精誠的德性。

（三）關於公民的經濟訓練：養成節儉勞働的習慣，生產，合作的知能。

（四）關於公民的政治訓練：養成奉公守法的觀念，愛國愛群的思想。

其實施辦法尚有詳細之綱要，頗詞及規律。

總之，以國家爲本位養成國家的公民，以增國家的實力，故公民教育對於個人，使個人能力充分發展；對於社會，能使個人能理解國家之要務。其在整個教育上佔一重要地位，當可不言而喻矣！

（C）（生產教育）：中國自三代以至清之咸豐末年，受文雅教育勢力之支配，社會經濟組織也一向滯留於農業經濟組織之下，生產力不發展，加之近來國難日深，政治不上軌道，農村經濟崩潰，使教育不得不應社會的需要而有『生產』的趨勢

民國二十一年十二月第四次中執會第三次全體會議亦會規定『小學就兒童的環境授以生產技能且養成勞動習慣務使小學畢業之兒童，一方面具有國民常識，一方面成爲社會生產份子』再如小學教育的綱目中第四第五兩條謂『增加兒童生活的技能』『訓練兒童勞動的習慣。』

中國生產教育之現階段的意義，是側重在教育的改變作用，具體地說，中國生產教育在政治方面的意義是解放大多數的被壓迫的農工群衆，使其取深統治乎等和政治的技術能力，在經濟方面的意義，是在養成全社會的人員，同是有『造產』及『治產』的能力，在文化方面的意義，是在溝通精神生產與勞働生產的分野；而使科學文化與經濟勞働形成統一的連繫，緊破從來『君子勞心，小人勞力』的偏見。所以我們的教育並不是叫他們離開職業，脫離勞働，而是要增其職業技能，培養其職業興趣的。

（四）結論

中國教育過去的失敗與今後應取的途徑，已很簡單的述如上說，我們希望中國教育有一整個的計劃，使全國人民個個有受教的機會，個個富有民族意識，具有消滅惡勢力的能力，個個能治產造產，一致站在三民主義的教育的中心目標下，挽救這危在旦夕的中國，尤甚是在和平陣綫鞏固的今日，我們要希望新政府努力於這一點上，這是全民的渴望的。

明代董其昌秋林書屋圖之二　（振卿）

此幅說明刊載本月廿二日本刊。

秋日閒居　（白雲）

其一

山中託老養餘生，心境何嘗有不平，
偶把蘭花瓶裡插，時採藥草澗邊行，
嶂巒峻嶇雲千疊，寥廓長空雁一聲，
只是勞逸歸未得，天涯風信最關情。

其二

幽居不嘆乏衾眠，老伴蠹書秋一燈，
悟後情懷淸似水，貧中生計濟千僧，
樹林蕭瑟風方度，天宇容明月自澄，
尙友古人多所樂，任他蠻觸亂紛騰。

（編者曰）命意蘊藉，秀氣中含，造語洗練，精彩外見。

秋懷　（悅山）

悲秋情緒轉纏綿，世態回頭幾變遷，
遙夜孤燈尋舊夢，壯游千里憶當年，
非才不遇同詩瘦，老骨無能托酒憐，
只有傳家三尺劍，匣中生氣尙衝天。

（編者曰）前半各句，乃一般過尋常老人感興，然至末聯，始知此老猶非無意於斯世者。

藥【下】　【天野】

老孫別理他。』他氣急々說：『到底有什麼法子呢』

老孫皺了皺眉的說：『在睡前不要胡思亂想』

『誰胡思亂想呢。』

老孫笑了起來：『我看你有些靠不住。』

『呸！』接着用了張哀求的臉色說：『老孫，好了，別打攪了，到底可有法想麼？』

『不用急，我來告訴你。』老孫說：『在臨睡時喝一盅糖湯，睡到床上，一時當然不能睡着的，但是不要去想東想西，合上眼，往覆的自一至十默々地數着，一直到疲乏，由矇入睡｜』

『靈不靈吧！』他釘住着問。

『大概不至於無效吧！』老孫像很肯定地回答

『謝々』

他準備去嚐試了。

今天的時間過得特慢，以爲一小時總過去了，但是看々手錶，長針才跨過三格，短針呢，像仍舊在那裡：結果，仍是這樣的到了辦公時間的尾端。

他回到他的亭子間裏，彷彿眼前一亮，覺得一個新生命在等候他，喜歡地說：『今夜可以舒服地過睡上一覺了。』

快々活々地用過了晚餐，專待這一幕的來到了。

時間一秒，一分，的過去，他沖好了一杯環漫都的糖湯，接着喝下去，再接着他睡到床上｜｜

一切都舒齊了，再合上眼睛，一肚皮默々的自一至十的數着：

『一二三四五六七八九十一二三四｜十，｜一｜十』

數着數着的確乎穩得多，不知是自己沒有控制力呢，還是鬧鐘的勾引他，忽然他竟不知不覺的隨了鬧鐘的走動，而一直的唸下去了。

『一二三四五六七八九十十一十二十三，十四十五｜二十｜三十｜四十｜六十｜七十｜』

『喲呀！』等到他醒過來，已經出了範圍都了。自己對自己說：

『重來，重來』

第二次又開始了，這次他把全身的注意力都貫注在上面，但是可憐得很，數目，數目是數下去，除非是實物則數到最末一個自然是裁任了再數，默々的唸自然是要順水推舟似的數下去了，他也是在這個方式下，起初的確是守規，一到沒有幾偏就

『十一，十二，十三，十四，十五，…廿…廿五…』

『喲，又錯了，』再自己安慰自己：『時候尚早呢，再來，重數，』

這樣的攪着，精神却一次的錯誤，要整飭一次，不覺比以前更好，這般的結果，當然遂是失眠：

失眠，失眠｜｜

結果使他仍舊沉浸在痛苦之中，他決定再去問老孫這到底是什麼一回事，怎麼在我的身上試驗起來就失去効力呢！

『這是什麼道理呢？』

在赴辦公的途上，自己不時的問着自己，一路迷迷糊糊的走着｜｜

走到辦公室一看老孫已經來了，於是坐也沒有坐下就問：

『老孫，怎麼什麼効力，昨夜還是失眠？』

那傢伙可不大起勁：『這眞是奇怪了。』

『可有別的法子，再有麼？』

『別的法子沒有。』

『討老婆不是很好的法子。』又是吵嚷的喉嚨。

雖然有人在笑，但是主角的沒有去理會。

『老孫眞的替我再想法子好吧。』他坐下來說

『別的也許沒有，』老孫深沉地：『除非是請教安眠藥片。』

『嗯…』那個對這法子懷疑起來。

『你不要着急，這是萬靈的，醫治失眠症。』老孫坦白說：『只要吃半片就夠了。』

半片安眠藥片就能够治好失眠，這何樂而不爲呢，這麼又決定了一個方針。

好容易買到了一個安眠藥片，照着老孫的話服了半片到肚裡，他曉得只消藥性一發作，他的所以能安眠就是麻醉神，因而他拿了張舊報紙看着，不料這張陳舊的報紙的大字，把他嚇得出眼，呆楞了，報上刊着：

『電影明星阮玲玉女士吞服安眠藥自殺。』

『什麼，』他從床跳了起來。

還有什麼形容如生之類，他簡直嚇得呆了，心想不要一時的失眠到治好了，但是却一直的睡熟不醒過來可就怎麼辦，不想則麻糊過去，一想到依稀死神就在目前搖幌，這時死的恐怖，抓得他緊々的。

『我要活，我要活，我寧願失眠，｜×』

他急得像一隻受傷的大虫，在亭子間裡打着胡旋，一面用手掐着喉嚨，想把安眠藥片挖出來似的！

『我不能够死，我｜｜我｜｜』

『老孫你，你｜呢｜呢，一面拼命地挖着喉嚨｜｜咯々｜』

喉嚨的脆弱受不了的壓迫總於一個嘔心，胃的東西順着剛才近來的路又跑出來一般發酵的味道時頓把亭子間灌得實々足々，但是非特不受這惡味的打擊而後退，反而像淘金沙似的，在一堆吐出的發酵東西裡去擇什麼了。

忽然，他瘋了似的笑起來。

『在這裡，還好，沒有化去呢！』

那原來他找到了吞服下去的半片安眠藥了。

等到收拾清楚，定了心的他，再回到床上，却有着一場意外的收獲，今夜却得了一個甜蜜睡覺，他想想

『這就是安眠藥的功用麼｜』（完）

張儒作印　釋文：退齋甫

馬謙作印　釋文：門有通德家承賜書

周芬作印　釋文：詩酒生涯

各國文壇上之人物誌

日本　有島武郎　（司馬譯）

有島武郎於明治十一年三月四日，生於東京市小石川。他經高等師範幼稚園，與父親一家，移居于横濱，在那裡入英和學校。此時初次接近基督教，並出入日曜學校。

以後入『寺小屋式』底『自牧學校』並進學習院底預備科，他漸々對于文學美術懷着趣味，是從這時候開始的。由是經白鳥博士底私塾，和學習院中等科，而入札幌農學校。

一出農學校不久，便在麻布第三聯隊入伍，廿六歲時渡美國，在那裡進大學，並作過狂癲病院底看護夫，在農家底厨房裏做過工作，在這時期會考慮過將爲平民呢，將爲教育者呢，或是文學者呢，內外一起是過着歧路的生活的。歸途經意，瑞，德，荷，比，法，英，於明治四十年春歸國，從翌年起，充札幌農科大學預科底英文學教師。更翌年與神尾安子結婚。他以作家從文壇而引起一般人的注意是從他底妻死的翌年，即大正六年七月在新小說裏發表的小說格因底末裔和在『新潮』裏發表的『平凡人底書信』以來的事。

這以前雖然在『白樺』裏從創刊號起屢々發表創作，但除一部分的少數人以外，還未曾認識他底才能。以後，繼一作比一作的名聲高起來，一時恰是創作界底王者之觀。大正十一年一月突然在改造雜誌上發表一個宣言鮮明地表示對於新興社會的自己底立脚地，是年十一月發刊個人雜誌『泉』，並把自己所有的北海道農場解放，拋棄私有田產，分給佃戶，自己空身一個人專以文筆自給。偶與婦人公論記者波多野秋子相知，在體驗了許多的苦悶以後，遂於大正十二年六月九日在輕井澤底別莊一起自縊了。

他底著作有小說，戲曲，詩，評論，童話等，收爲全集十一卷。

小說　佚古　翠翠傳【四】

（鈍丁）

翠々留之宿，明早以一啓與之曰：

『伏以父生母育，雖忘罔極之恩，夫唱婦隨，夙著三從之義，在人倫而已定，何時事之多艱！曩者漢日將頹，楚氛甚惡，倒持太阿之柄，擅弄潢池之兵，封豕長蛇，互相吞食，雄蜂雌蝶，各自逃生。望高天而八翼莫飛，思故國而三魂果散！良辰易邁，傷青鸞之伴木鷄，怨耦成仇，懼烏鵲之打丹鳳，雖應酬而爲樂，終感念而生悲！夜月杜鵑之啼，春花胡蝶之夢。時移事往，苦盡甘來。今則楊素覽鏡而歸妻，王敦開閤而放妓。蓬島踐當時之約，瀟湘有故人之逢，自憐賦命之屯，不恨尋春之晚。章台之柳，雖已折于他人，玄都之花，尙不改于前度。將謂瓶沉而簪折，豈期璧返而珠還。殆同玉簫女兩世因緣，難比紅拂妓一時配合。天與其便，事非偶然。煎鸞膠而續斷弦，重惜繾綣，托魚腹而傳尺素，謹致丁寧。未奉甘旨，先此申覆。』

父母得書，甚喜！其父即貨舟與僕，自淮徂浙，逕奔吳興而訪焉。至道場山下，向日相遇留宿之處，則荒烟野草，狐兎之跡交道。前所見華屋，乃東西兩墳耳！方疑惑間，適有野僧持錫而過，指而問焉，則曰：『此故李將軍所葬金生與翠々之墓耳！豈有人居乎？』大驚，急取其書視之，乃白紙一幅也。

時李將軍已爲洪武誅戮，無從詰問其詳。父哭於墳下曰：『汝以書賺我，令我千里至此，本欲與我一見也！今我至矣，至汝藏踪滅跡不復可求，我與汝生爲父子，死爲骨肉，又何間焉！汝死有靈，願得一見以決我疑也！』

是夜，宿于墳下，三更後，忽見翠々與金生拜于前，悲啼宛轉。父驚而撫問之，翠々乃具述其始末曰：『往者，亂起蕭墻，禍生袵席，不能效竇氏女之死，乃致爲沙吒利之驅。忍恥偸生，離鄉去國，恨以蕙蘭之弱質，配兹徂獪下村，惟知奪石家買笑之姬，豈暇憐息國不言之婦，叫九閽而無路，度一日如三秋。良人不棄舊恩，特蒙遠訪，托兄妹之名，而僅獲一見，隔夫婦之義，而終遂不通，彼感疾而先殂，妾含冤而繼殞。欲求附葬，遂得同歸，大略如此，微言莫盡！』父曰：『我之來，本欲取汝歸家耳！今汝死矣！將取汝骨，遷于先壠，亦不虛行一遭也。』翠々復泣而言曰：『妾生而不幸，不得侍奉親闈，沒而無緣，不得首丘祖墓。然而天道尙靜，神理宜安，若便遷移，反成勞擾，況溪山秀麗，草木榮華，旣已安焉，非所願也！』因抱持其父而大哭。父遂驚覺乃一夢也。

明日以牲酒奠于墳下，與僕返棹而歸，至今往來者，指爲金翠墓』云。（完）

月光交響曲　（獨幕劇）（二）

曼君

～本劇非經本刊編者及作者同意不能擅自排演～

許氏（她是滿載着希望　誰？沒門，推進來。

（房東王老太上）

許氏　喔！我想是誰！原來是王太太，王太太點心吃過了嗎？這裡請坐。

王老太　吃過了，卜師傅的病還這樣吧！你老人家眞不容易了啦！

許氏（坐進台中的長橙，面向王老太）呀！王太太，日子一天比一天難過了，不比你王太太有市房，有田地，大少爺又在公司裡幹事，銅錢像水那樣滾進來，眞叫王太太笑得這樣的面嫩。

王老太（她也坐進靠近許氏的小橙）也黃落，不過是一個敷衍，苦的老頭子吃一枝鴉片槍。

許氏　老太爺該要享福了，他一生辛苦，做成了這麼多的家產吃一枝鴉片槍水牛身上也拔不掉一根毛。

王老太　那是過譽了，子起呢？

許氏　子起工廠裡上工還沒放哩！

王老太　子起眞是一個好兒子，也是你們老夫妻的福分，他看見我立停叫一聲，眞是肴肉。

阿卜　嗆！怎的茶也不倒一杯給太太吃。

許氏（站起來，從茶壺裡倒了一杯茶，傳給王老太，然後，又坐下）固然給人看得起一些不過近來性子也在改變，一遇不入肚的事，老是火冒三丈，不了結不罷休，我在担憂他要不鑿禍呢？

王老太　也不見得，他大概年青血氣旺，義俠心腸比成年人充分一些，說不定子起將來有翻身。

許氏（她大笑，笑得勉强）那要靠老太太的福呢！

王老太　子超沒有回來過嗎？

（阿卜又在連續咳嗽，許氏立起來，一壁去拍他的背，一壁坐在板床上說

許氏　這個小鬼也不要談起他了，自從阿卜老々頭病了以後，一直到現在沒有回家過一次，生活存亡，我娘也不明白，這個小鬼也是前世的寃家，今世來報。

王老太　三十多歲吧！

許氏　倒不是！假使他回來，我一定捉他到公安局裡去，和他脫離關係，呀！王太々，放在世上，總是害爺害娘的呀！

王老太（微々地嘆一口氣）唉……

（全室比較地寂靜一下，遠々的耶穌堂鐘聲，又敲着五下，噹…噹…噹…噹…噹）｜｜｜（未完）

雪印牌白塔油　北海道

白塔油　乃滋養品之佳物

白塔油一磅，係由牛乳七升所做成，白塔油含有維大命A營養百分之一百（所食者即補血强精）乃正在發育之兒童與身體衰弱者絕對之營養食品，

工廠完備、東亞第一
販賣數量、唯我獨一

製造發賣處　北海道酪農販賣利用組合聯合會
上海北四川路四六一號　電話（二〇）二一七一

人類的淋病不久絕減

療法的革命　化學的異彩　秦爾達阿密得系多元的製劑

完全無缺的化學療法竟告成功！

今日的淋病患者眞是最造化的遇合

世界的大發見

歡喜吧！連百年的老淋都能　即日告愈

淋病早就成了此傷風還輕的病症！

患者千百萬普濟千百萬
絕無一人向隅使有即時回復的歡喜

好像陽光一來，百蝎燈光，便失去光明一般，向來五花八門的種々淋病療法，今已失掉存在意義，因全世界的藥學者曾埋頭研究的革命的療法，即治化學物質秦爾達阿密得系二種成爲一劑的空前大業，今由敝廠完成，命名猛力打淋出而問世。向來稱爲難治的淋病，今已變成容易治療的病症。至此在染患淋病的全部同胞之前，關開脫離百年苦海復登健康彼岸的唯一途徑。

注射、洗滌都是不要
連醫家也都喜用

本劑具有驚人的偉力，即以服藥第一日，便能撲滅體內所有淋菌，排膿停止，濁尿清澄，排尿回數減少，尿路痛疼解消以至痊癒，此間僅需一日乃至三日。

寄語患者諸君，勿再遲疑，今即服用吧！那庶好像大洋上漂蕩中的難船，被世界第一鉅輪救助一般，可獲無上的歡喜。

治淋界大王　藥靈的顯現

猛力打淋

內服用片劑

服用就是三天

藥効的迅速，乃爲本劑的特長，即以三天爲一治療週期，每日三回每回三片，於飯後溫湯服用，嚴守三天服藥然後休止，化學作用於此三天後則能和緩，大率於此病人即可痊癒，但爲根絕徹底起見，休養五天乃至七日後再行第二週期及第三週期（各三天）服藥，至於頑症、慢性須行第四週期以上爲妥。

適應症

急性淋疾、亞急性及慢性淋疾、淋毒性關節炎、副睪丸炎、攝護腺炎、膀胱炎、淋毒性眼炎、婦人淋疾、子宮內膜炎、子宮頸管炎、其他淋菌性疾病、及其他尿道炎、膿尿症、精系腺炎。

包裝　二十七片裝（一週期治療量）　八十一片裝（三週期治療量）

所有淋病立刻解消
初感性急淋、惡急性淋、慢性淋、頑淋、均能即癒
向稱難治的女淋尚且早日痊癒
絕無不良反應及腸胃障害　絕無白檀油、佉爾散（檀香）類的害毒

發行所　大學眼藥本舖　日本大阪　參天堂株式會社　各埠藥房洋貨舖等處均有代售

日語講座（379）

日語詞句例解（續）

一杯（イッパイ）
[釋義] 一碗，一杯，充滿，全部，受騙，上當

[文例]
ビールヲ一杯一緒ニ飲ミマセンカ
不一路去吃一杯啤酒麼
金庫ハ財寶デ一杯ダッタ
銀箱裝滿了財寶
部屋ニ一杯家具ヲ置ク事ハヨクナイト思ッテキル
我以為屋裡擺滿家具是不行的
色ガ青クナッテ顏ニニキビガ一杯出タ
臉色蒼白，臉上出滿了酒刺
又一杯喰ハサレタ
又被欺騙了
君ノ性質ニハ一杯喰ハサレタ
我被你性格所欺騙了

大上海廣播電台

日本語講座播音教程（35）
「本晚六時至六時三十分播音」

（六）生理

黑瞳（クロメ）　顏（カホ）　睫（マツゲ）　口（クチ）
眼ノ緣（メノフチ）　唇（クチビル）　眼ノ周圍（メノマハリ）　齒（ハ）
白齒（ウスバ）　前齒（マヘバ）　奧齒（オクバ）　舌（シタ）
上顎（ウハアゴ）　頤（オトガヒ）　頸（クビ）

（二）問答（中）

（二八）貴下，何時，御出立ノ積リデスカ
你打算多咱動身
今月末カ，或ハ，來月始メデセウ
本月底或是下月初罷
手廻リハ，皆，御用意ガ，整ヒマシタカ
行李都預備好了麼
手廻リノ方ハ，皆用意ガ，出來マシタガ，只旅行券ガ，マダ，下附ニナリマセン
行李都預備好了，倒是護照還沒下來哪
（二九）コノアタリニ，旅館ガ，アリマスカ
這溜兒有客店麼
二軒，アリマス
有兩個

各地通訊

杭中日官民發起 組興亞俱樂部 廣徵會員實行親善

△中聯滬社杭州訊　杭州中日官民，為實行中日親善，共謀東亞新秩序建設，特發起組織興亞俱樂部，業已籌備就緒，開始徵求會員，茲錄其成立旨趣及章程如次：

設立旨趣　中日兩國為鄰，已保持三千年來之交誼，同種同文，脣齒相關，詎事變驟生，中國化為焦土，兩國忍令如此重大犧牲，實屬遺憾之至，現時蔣政權竄居重慶，度其餘命，無非苟延歲月，今之臨時政府暨維新政府等產生，將前政府之弊政，掃革一新，無異國運復興，定卜與日俱新，同慶之先機，此亦中日滿三國，堅心提携，呈現三國人心機關，成立浙江省杭州興亞俱樂部之舉，廣徵會員，努求相寄相集之機會，互換意志之機會，以至誠至摯之精神融合，俾和平愈臻鞏固，由是觀之，本機關不但中日兩國之一時之親善表現且觀察世界之重要情勢，極有永久之可能，因之極望財團法人，得以了解襄助，而便組織，俾其機能愈加鞏固。而貢獻東亞新秩序之建設，特發表設立旨趣，極望同志者贊同，曷興乎來。

暫行章程　第一條，本俱樂部以中日兩國為中心，圖謀双方官民之融和及親睦，以貢獻於建設東亞新秩序為目的，第二條，本俱樂部名稱，為興亞俱樂部，第三條，本俱樂部之事務所，設于杭州市延齡路三號，第四條，本俱樂部之維持費，由于左記收入，（一）凡欲入本俱樂部，須繳納入會費五元。（二）凡本俱樂部會員，每月應納二元，（三）捐助費（四）其他雜費之收入，第五條，本俱樂部預算須由總會議決，決算須得總會之承認，第六條，會計年度，自四月一日始，至翌年三月卅一日止，第七條，凡本俱樂部會員入會時，先行申請，須得理事長之承認，第八條，申請書式另訂之，第八條，本俱樂部左開之職員，任期為一年。如繼續選出，則為名譽職，（一）理事長一名，由于各理事互選，得代表本俱樂部總理一切事務（二）理事若干名，由會員互選，以輔佐理事長辦理會務，（三）常務理事二名，由理事長于理事中委囑之，辦理會務，（四）本俱樂部中有俸給之事務員若干名，乃由理事長委任之，得承受常務理事之命，從事會務，第九條，本俱樂部開左列會議，其議案乃由出席會員過半數之同意，以表決之，如遇有可否同數時，得取決于會長。（一）總會，每年中每四月舉行一次，俱樂部預算之議決決算之承認，會務報告，改選理事，及其他重要事項之會議。（二）理事長，理事長認為有必要時，得隨時召集會議，以議決各重要會務。第十條，本俱樂部備有左記各種簿籍。一，日誌。一，文書。卷宗。一，會議錄。一，雜書卷宗。一，金錢收支簿。一，領收書文簿。一，設備品登記簿。一，會員及職員錄名簿。一，登記書文部。第十一條，本俱樂部使用章程另訂之。第十二條，本俱樂部之章程，有修改之必要時，須經總會議決。

使用章程　第一條，本俱樂部，除會員外，其家屬或友人亦可使用之，第二條，於使用本俱樂部時，須預得常務理事之同意，如遇急用時，可向本俱樂部事務員處登記，第三條，如本俱樂部舉行宴會時，其宴席許其由他處送入，或自派廚師於本俱樂部內自理之，第四條凡于本俱樂部舉行宴會時，每室須納使用費二元，第五條，本俱樂部內所備之器具及設備，如有毀壞時，須由毀壞人繳納相當賠償金，第六條，凡本俱樂部之設備品，絕對禁止隨意搬出。

無錫城中心區 白晝發生劫案 金署長引咎辭職

△中聯滬社無錫訊　本邑於八月二十六日下午三時許，城中崇安寺東首，際通滙兌號，從來持械匪徒數名，入室登樓，拉斷電話綫，衝進庫房，刦得鈔幣四包，每包四千元，共一萬六千元又在賬桌內刦得零鈔約四百元下樓圖逃，幸該號出店，用長凳擲下，雖未擊中，然匪等心慌，遺下鈔幣二包，計八千元該出店又後跟追，一逕至西城門，報告守衛警當場擒獲，並抄出賍洋約四百元，事後，該管第一警察署々長金甸茵，以時在白晝，地屬鬧市，且與該署相距，不遠百武，而匪徒膽敢持械行刦，毫無忌憚，雖長警均係徒手，不敢上前，然究係平日少於訓練，以致臨事畏縮，為長官者，理應負其責任，爰即具呈章局長，引咎辭職，章局長據呈後，正核辦間適內部警政司鄧司長於前日蒞錫，得悉此事，鄧氏以金署長在鎮江辦理警務有年，成績昭著，惟均係內勤工作，現令擔任外勤未免用違其長，故擬將金氏調部任用，章局長飭諭後，對於金之辭呈，即指令照准，昨日令委吳銳為該警察署々長，聞吳氏為警官學校畢業員年富力強，精明幹練，昨已自蘇來錫，日內即須辦理交替云。

武進召開第四次 維新教育研究會 於廿四日上午開會

△中聯滬社武進訊　縣署教育科長孟毓琪，為推進維新教育起見，會組織維新教育研究會，已先後召集有關係之教人員，集會三次，茲悉第四次維新教育研究會，定本月廿四日上午九時，在縣署教公署會議室舉行，研討各種維新教育，以便逐步改進，昨已致函各中小學校，請推派負責人員，屆期準時出席，如有議案提出，應廿三日送至縣署，俾可彙編議程云。

常熟縣署請設 保甲專員 以利推行保甲制

△中聯滬社常熟訊　縣署為促進保甲辦理迅速起見，前曾條陳省廳，請予設置專處，派委專員，以司全責，呈文去後，今日已奉民廳指令略云，辦理保甲，應照部頒條例辦理，由該知事遴選地方公正人員，委任編查委員，分赴各鄉協助進行，此項經費，在自治費項下勤支，毋庸另設專員等由，縣署奉令後，旋又據情呈覆民廳，綠值此四鄉伏莽未靖，地方公正人士，大都遷避他處，急切難於遴選，為應付要政，促進效能，萬不得已派委專員，即係變相之編查委員，名異實同，俾其責無旁貸，前呈所謂當此非常時期，庶政進行，自難墨守常軌者，亦以此故，況現正在辦理縣民證，及清匪工作積極進行之際，推行保甲，急如星火，前項辦理保甲處並專員等，仍請設置，以專責任而利推行。

海寧周王廟鎮 秋蠶良好 係採用日本蠶種

△中聯滬社海寧訊　本邑周王廟鎮，向以出產蠶絲為大宗，是以農民均以育蠶為活，今年秋蠶，乃採用日本改良種，是以經過良好，成績頗佳，一般農民，莫不喜形於色，且繭價亦高，一度勤勞足敷半年開支，得稍蘇戰後民困云。

鎮江郭知事召集 民校校長訓話 並擬訂獎勵辦法

△中聯滬社鎮江訊　鎮江社教事業，在郭知事努力策進下，成績突飛猛晉，郭氏認為社教設施之要務，首在普及民眾教育，故設立民眾學校四所，以期強迫識字，掃清文盲，惟開辦伊始，不無困難，郭氏為謀解決各項困難問題起見，特於日昨上午十時，召集第一二三四民校々長張弛，李良，陳廷翊，吳彬等，在縣署大樓訓話，略云，民校學生，大多為不識字以及識字不多之民眾，應以感化力量，使其明瞭不識字之痛苦，而能自動向學，識字以後，能感覺得到利益及興趣，此種責任，完全在校長身上，希努力辦理云々，同時對各校近況，垂詢甚詳，並飭各校長擬訂獎勵辦法云。

安慶商會擬定 平抑米價辦法

△中聯滬社安慶訊　安慶總商會，以本市每屆新穀登場，最為價格每石不過五六元左右，此係十餘年來一般實際情形，及今年與往昔迥不相同，米價竟漲至八元以上，且有繼長之勢，若不設法抑平，影響人民生活至鉅，且民為邦本，食為民天，值此浩刧之餘撫輯流亡，繁榮市面，尤以維持民食為唯一要務，爰特擬定救濟辦法，呈請懷寧縣公署鑒核施行，茲錄救濟辦法如下，（一）疏通米運使來源增加，（二）由縣轉商特務機關，停發米糧商品出口運輸證，（三）由縣會警察局張貼佈告，禁米出境（四）嗣後友軍領糧處，採辦軍米須將採辦米數通知縣公署由縣代辦，藉免借假當私販米價可以平抑云。

崑山戶口漸臻繁榮 水陸交通已復舊觀

△中聯滬社崑山訊　八一三事變，崑山位居衝要，遭受黨軍焦土政策，城區所有建築物以及公路橋樑，被毀無遺，致交通停頓，自去年縣署成立後，在友軍協助之下，將境內所有公路橋樑，竭力整理興修，業已次第完成，為謀行旅安全，曾在沿線各鄉村組織愛護村，並指示一切養護公路方法，促督民眾遵行，俾得保護公路永久堅固，至於水道交通，縣屬各鄉均有航船行駛，鄰縣蘇州，常熟，太倉，青浦，每日均有快輪往返，交通極稱便捷，城廂戶口日見繁多，漸臻繁榮，南北大街建造市房，略日有數起，戰時遺跡，已不易見到，復興之途，漸見明朗云。

新申報
訂閱新聞　電話　五二二六〇
刊登廣告　電話　一九一〇七

大上海廣播電台 播音節目

九月廿三日（星期六）
上午一一、〇〇　家庭節目（家庭常識「西洋烹飪法的基礎」七—麵包之製法—）
一一、三〇　宗教問題（處世之道）
一一、五九　報時（北京語）
下午一二、〇〇　唱片（輕音樂、管絃樂）
一、〇〇　報告新聞（英語）
一、三〇　唱片（歌唱）
二、〇〇　報告新聞（北京語）
二、三〇　經濟新聞（上海語）
三、〇〇　休息
五、〇〇　兒童節目（兒童商講兒童故事伊索兒童流行歌）
五、三〇　報告新聞（廣東語）
六、〇〇　教授日語
六、三〇　報告新聞（上海語）
七、〇〇　政治演講
七、三〇　休息
七、四五　報告新聞（英語）
八、〇〇　遊藝（四明文戲）
八、三〇　遊藝（京劇「唱片」）
九、〇〇　報告新聞（北京語）
九、二五　遊藝（京劇「唱片」）
九、五〇　各地通訊（北京語）
一〇、〇五　豫告節目（北京語）

南京廣播電台 播音節目

九月廿三日（星期六）南京時間
上午一一、三〇　家庭節目（家庭科學常識植物的栽培續）
一一、五九　報時、北京語日本語
下午一二、〇〇　故事（三國志張遼傳）
一二、三〇　唱片（西洋音樂輕音樂舞踏曲）
一、〇〇　報告新聞（北京語）
一、二〇　唱片（評劇）
一、五〇　豫告節目（北京語日本語）
二、〇〇　唱片（中國音樂流行歌）
二、三〇　經濟新聞（上海語）轉播大上海
三、〇〇　休息
五、〇〇　特別兒童節目（南京市立第十小學校兒童）
五、三〇　日語講座（標準語形容詞蕃鹽村）
六、〇〇　報告新聞（北京語）
六、三〇　日軍將兵之時間
七、〇〇　演講（教育部第六次）
七、一五　報告新聞（北京語）
七、三〇　報告新聞（日本語）
七、四〇　唱片
八、〇〇　遊藝（群芳會唱非票大戲院）（日本音樂）
九、〇〇　報告新聞（北京語轉播大上海）
九、二五　唱片（京劇轉播大上海）
九、五〇　各地通訊（北京語轉播大上海）
一〇、〇五　豫告節目（北京語）

杭州廣播電台 播音節目

九月廿三日（星期六）杭州時間
上午一一、〇〇　唱片（歌唱）
一一、三〇　宗教問題（處世之道）轉播大上海
一一、五九　報時（北京語）轉播大上海
下午一二、〇〇　故事（朱洪武出世）轉播大上海
一二、三〇　西樂（管絃樂、輕音樂）葉鴻發
一、〇〇　報告新聞（英語）轉播大上海
一、三〇　唱片（日本音樂及京劇青衣）轉播大上海
二、〇〇　報告新聞（北京語）轉播大上海
二、三〇　經濟新聞（上海語）轉播大上海
二、四五　唱片（歌唱）及豫告節目（杭州語）
三、〇〇　休息
五、〇〇　兒童節目（中國神話）
五、三〇　報告新聞（日本語）及日語預告節目
六、〇〇　日語講座　轉播大上海
六、三〇　唱片（日本音樂「謠曲、歌謠」）
七、〇〇　遊藝（口琴中華口琴會杭州分會）
七、四〇　唱片（彈詞）
七、五〇　報告新聞（杭州語）
八、〇〇　遊藝（四明文戲、京劇）
九、〇〇　報告新聞（北京語）轉播大上海
九、二五　遊藝（京劇）轉播大上海
九、五〇　各地通訊（北京語）轉播大上海

蘇州廣播電台 播音節目

九月廿三日（星期六）蘇州時間
上午九、〇〇　唱片（音樂）
九、四〇　彈詞（投筆別窯、哭塔）鄒虹館
十、一〇　彈詞　曹寶玉間袖童哭訴、魚謌石秀詢劇
十一、〇〇　彈詞（為好反成歹絕交裂斧換斷）
下午十二、一〇　唱片（歌唱）
一、〇〇　滑稽小曲（華山吉得來　追韓信）楊佐莽
一、四〇　彈詞（花一般的夢、何日君再來）（黃金與愛情）朱雪琴
二、二〇　休息
二、三〇　經濟新聞（上海語）轉播大上海
三、〇〇　滑稽（小裁縫挖痧虫　原子里）方笑笑
三、四〇　牢劇小曲（三娘教子　四季想思）王愛芳
四、二〇　唱片（平劇）
五、〇〇　兒童節目（兒童劇「支那迴遊」）轉播大上海
五、三〇　歌唱（爵士歌明星五百百）兆山吾編的
六、一〇　唱片（音樂）
六、三〇　報告新聞（上海語）轉播大上海
七、〇〇　（上海、宮怨）
七、四〇　彈詞（女哭沉香文香、泥觀音、刀劈楊乃安）鄒虹館
八、二〇　唱片（歌唱）
八、三〇　遊藝（京劇「唱片」）轉播大上海
九、〇〇　報告新聞（北京語）轉播大上海
九、二五　遊藝（京劇「唱片」）轉播大上海
九、五〇　時事講演（北京語）轉播大上海
十、〇五　彈詞（案袖摸、勸嫺童哭終）鄒玉鵬

慢性腸胃病的治療藥愛腑最有効驗！

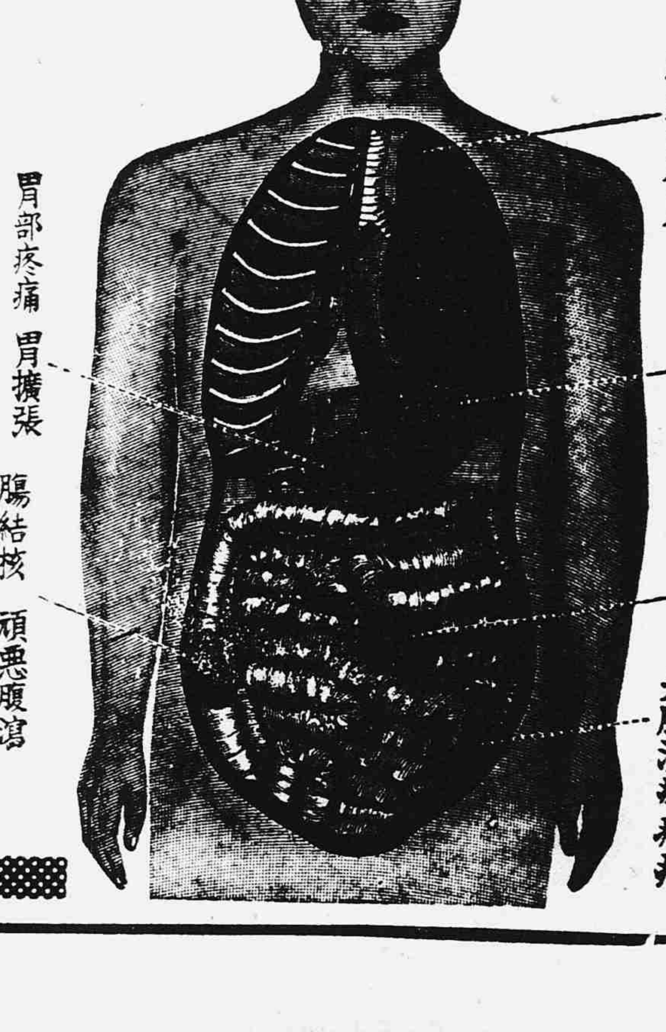

若怕得胃癌或胃癰 您不要看輕慢性腸胃病

腸胃病演成慢性、便有食思減退、胸痞惡心、時作噯氣、大便不是瀉就是軟、定混粘液、血液、膿汁、腹脹如鼓、咕嚕作響放屁頻仍、胃或小腹疼痛、縱進補品、難為血肉、身體衰弱、精神頹唐　面色蒼白氣短易怒、連夜失眠………等症狀苦不可耐、乃為常例、這種症狀、多是因不攝生或過勞結果腸胃機能衰退而起、就是腸胃肌壁漸失靱性、內壁面生疵糜爛、因而消化不利、食物久滯胃內、腐敗醱酵諸症發生而使病情增惡。如此的損傷、又因不慎於食或因消化液的刺戟亦可增惡、或誘發潰瘍癌腫、又往々因榮養低下抵抗力之減退而俱發肺尖加答兒腸癆等々難症那麼凡有這樣症狀的時候、趕速服用治療藥「愛腑」溯源救治、更為要緊。

治療藥「愛腑」因為兼備病源和對症的双重作用乃其主藥成分沈着於腸胃內壁的病變部分、解消炎症、加强粘膜、緊其弛緩、整頓分泌或運動機能的反常、同時吸着腸管內的有毒物質、排泄於體外等々溯源治病外一面解消噯嘈、噯氣、惡心、胃痛、腹痛、泄瀉便秘、嘔吐、消化不良、食慾不振等諸症狀而使腸胃機能及早復元、所以作了病狀極複雜的慢性腸胃病治療劑、誠是獨一無二的優秀藥劑。

……代理店……
北京東單牌樓　水谷藥房
天津日本租界旭街　松本盛大堂
上海吳淞路二八〇　日昇堂大藥房
青島堂邑路　小笠原大藥房
南京中山路　東亞公司

▼各埠大藥房均有代售▲

總經理處　大阪市東區淸水谷西之町　順和商會
支店　大連市山縣通九八番地　東京市本鄉區眞砂町九番地

分類廣告

凡登分類廣告者請打電話（五二二六〇（本館）一九一〇七（南京路分館））
三行欄三次　三圓　五行欄三次　四元五角　十行欄三次　七圓五角（凡啓事聲明每次增加五角）

傭用職員　茲擬傭用年齡三十左右能懂北京語者一名月薪約五十元凡願就斯職者請將履歷書寄至上海密勒路興業里五號西田轉交池田勳可也但欲直接面會者恕不接見。

建業化學工藝函授社招生　宗旨，鑑于化學工藝之重要特爲失業失學及有志工藝者謀出路　類別，肥皂洋燭鞋油雪花膏牙膏墨水漿糊冰淇淋等數百種日常必需品　待遇，（一）除協助學員設廠經營外並負責介紹上海大化學廠服務（二）爲提倡小工業起見學費免收　（地址）蘇州吳縣前六十七號（索章附郵）

聘請滬語教師　茲擬聘請理解日語之滬語女教師一位，時間則係每夜七時至九時，如願應聘，希即打電話五二二六〇號鹽崎，商談一切待遇等項可也。

陳經論　陳周鶩　聲明自願喪失中華民國國籍經論與鶩自願喪失中華民國國籍取得日本國台灣籍業經呈請南京特別市政府轉咨內政部核准在案用特登報聲明俾衆週知

警告程氏　吾妻程氏性成浪漫屢戒不改近年公然與人曖昧有玷家門勢難偕老茲警告限即日起半月內自動與余脫離夫妻關係　陸基倫啓

朱國鈞被竊聲明　茲於農曆六月十五日乘法租界廿二路公共汽車被竊田單貳紙坐落南匯七圖二甲上則服字號第五百號貳畝八分五厘八毫又五零壹號壹畝五分七厘八毫單名均爲沈龍生日後該單發現應予作廢特此登報聲明

遺失聲明　茲遺失上海牲畜市場第十一號銅牌壹枚除向該市場挂失止付外倘有別人拾得作廢特此聲明　熊資硯啓

遺失聲明　今遺失上海牲畜市場鮮猪部經紀人雇員證章第三十九號一枚（該章係三角形深綠色）除向該場掛失外特此登報聲明作廢　第十組經紀人協興行啓

遺失聲明　茲遺失上海牲畜市場經紀人僱員證壹百六十貳號壹枚除已函請市場聲明作廢並另領新證外特此登報聲明　源記行啓

遺失聲明　茲遺失上海牲畜市場一二〇號雇員證一枚除向市場掛失另換新證外特此登報聲明作廢　萬泰行

遺失聲明　茲遺失蘇浙皖稅務總局第三五二二號信孚印染廠貨移莊出入證一紙除向稅局掛失另發証外特此登報聲明作廢

研究日語諸君注意

中日會話集

編著　費時十載包羅宏富取材選句並務佳妙
銷數　二年中連出六版，行銷總數三萬冊，
行銷區域　百二十餘縣，三百餘團體，個人自修不計
售價　全一厚冊平裝八角精裝一圓批購特廉原料飛漲下版增價
內容　初學字母起，高級會話止，語々實用，句々註音，對解並進，無師自通，文法會話，事半功倍，省時省力，採作教本，允推日語書中冠軍。
優待　各機關，學校團體向敝店直接批購十冊起，訂有優待辦法。以團體蓋章負責，人簽名爲憑，同業推銷，更爲歡迎。

上海四川路卅三號（二洋涇橋北）企業大樓二〇五號大亞公司內
求進書屋

各工業寶廠均鑒

敝公司經售各種工業原料藥品等開列於後：硬錳粉，大小鉛坩堝，礦質顏料，木節粘土，鱗士，紅丹，黃丹，白砒，純鹼，紅礬，鋅養粉，蛙目粘土，鹽腦，煤精，粗細金剛砂，硅砂，玻璃砂，鋅綠粉，玻璃，磁器，一切工業原料藥品花色繁多不及盡載，兼代售高等火磚火坭及坩堝，如蒙惠顧竭誠歡迎

日本坩堝總經理

CRUCIBLE

上海虹口湯恩路十七號（沈家灣救火會後面）
有限公司　福祥公司
電話　四二七一一　四六一一六一號

華中鐵道股份有限公司

本公司長途汽車自九月十六日起開始運輸于上海羅店間
時間　暫定每日上午十時開往一次（日本時間）
票價　至羅店（日金）九角五分　至大場（日金）四角五分　至劉巷（日金）八角

本公司銷售食品、工業藥品以及承製一切官署、學校服裝　如蒙惠顧，竭誠歡迎。

双葉屋貿易公司

吳淞路四三五號　電話六六四六〇

愛齒牙科醫院

本院不但有近代設備物理療法X光線科，而且設置諮詢室，如蒙光顧，無任歡迎。
自十六日開院
上海九江路三井銀行大廈二樓一一三號　電話一四二七三號
第二醫院在禮查飯店內　電話四二二五五號

公利公司

自動車部品商
上海北海寧路六九弄一號二號四號
電話　四〇五九三號　四一〇八八號

木下商會

砂糖　白米　鷄蛋　官鹽　淨糖
漢壁禮路四三號
電話　四一六九〇　四五七四三

福民醫院

主治各科　內科，外科，小兒科　耳鼻咽喉科，產婦科　眼科，齒科　愛克司光科
各科均由專門醫師擔任
院址　總院・上海北四川路一四二號　電話四六三一三一七號
分院・大西路美麗園十一號　電話二二二四〇號
分院診察時間每日下午二時至五時星期日停診

眼科專門　柴田醫院

上午　總院　上海北四川路一四一號C（阿瑞里對面）電話四三八六三號
下午（二時至五時）分院　上海四川路福州路八九號中興銀行二樓一四三號房間　電話一七〇六二號

外科中和專家醫院

敝院新築設備完善病房卅間適合療養，診治用最新科學療法。有完備割症房新式療器　X光線科透視一元拍照五元筋骨臟腑明如指掌治療五元皮膚病內外科雜病奏效如神

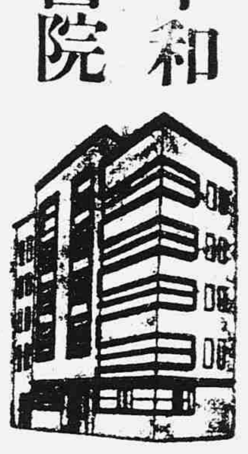

外科　雜治下腿潰瘍，癰，腫腸扁桃腺腫耳病乳岩，盲腸炎，胃癌，腸內腫瘍痔施以科學的療法於短時日完治
骨科　外傷骨折脫臼難治急性慢性排膿性骨症關節病關節硬直不動等症施以最新科學的療法於短日完治能動。
皮膚病　專治皮膚上一切新久疑難各病一經診治奏功神速小兒胎毒潰爛尤著神効美容善除雀斑刺花疣痣縫合兎唇生髮植皮
整形外科　龜背，脊椎病，跛足，兎唇以特技完治
花柳　下疳　橫弦　白濁　梅毒　特殊治法短期根治

院長　日本醫學博士　廖一雄
院址　老靶子路一九三號　電話四二六七七號
民國七年創立・創立人係前代故日本醫學博士廖煥章

睛明眼科醫院

總院　北四川路阿瑞里一九號　電話四五七六六號
分院　南京路哈同大樓一二二號　電話一七八五四號
診察時間（午前十時—十二時）

篠崎醫院

主治各科　第一內科、婦人科、耳鼻咽喉科　小兒科、內科、外科、皮膚科、牙科、愛克斯光太陽燈診斷科
各科均由專門醫師担任
文路三〇〇號　電話四〇七四五號　四一〇七七號

鈴木醫院

主治各科　內科、小兒科、皮膚科　泌病器科、性病科　外科、愛克司光科
各科均由專門醫師擔任
總院　上海密勒路一一四弄五號　電話四二九六一號

信原醫院

內科專門　呼吸器病科　預防醫學相談
醫學博士　信原南人
崑山路二五三號　電話四二二八九

醫療器械　理化工學　玻璃製品　護謨製品

橡皮如意袋、室內消毒用噴霧器　各種現成品豐富
總批發　中興器械店
上海崑山路一八二號　電話四一〇五一號

雙美人牌香蜜粉

雙美人牌香蜜粉芳香馥郁搽後膚色立刻白嫩玉顏如凝脂眞爲優良無比之化粧品也

太陽啤酒

太陽啤酒、興食慾、長精神、有益健康、一門之內、逐日人進一杯、歡樂之情無窮、舉家均感愉快非常焉

舉家歡樂

釀造所　大日本麥酒株式會社
總經理　三井洋行
上海四川路一八五號　電話一四九九五

測量器　計量器　金庫類　計量衡

近藤計量衡器店
上海日本電信局前
電話13004號

白熊印　特約代理店
GK
桑野五金號
上海虹口閔行路八二八四號
電話四二六七二號　四三〇五八號
本號自運各色五金銅鐵製造螺絲及各種紡織材料大小另件一應俱全及修理各種機器零件如蒙惠顧定價格外克己

租界抗日勢力之末日！

法租界捕房在西門路 發現黨府間諜機關

主犯逸去遺留秘密文件

敗戰之重慶黨府，密派抗日意識强烈之尖銳份子至上海，尤其法租界內，彼等於兩租界中，與抗日各團體，恐怖團，遊擊隊殘黨，採取連絡，繼續種々暗躍活動，惟至最近，此等直屬於重慶黨府特務機關之前衛間諜團同黨之隱匿處所，遂爲法工部局發現，十八日拂曉，會收押軍器，以及抗日秘密書類頗多，迨至二十日，該機關間諜人員之隱居處所，全被發現。於重慶黨府秘密指令下，橫行於公共法兩租界，通過一切細胞組織，陰續不遑至極之抗日陰謀之重慶黨府特務機關間諜部本部，係於法租界西門路二二六號，前携五百萬元之軍資金，潛入租界之前上海市政府黨部常任委員，現任重慶黨府特務工作部長吳開先，亦頻々出入該處，故附近住宅，亦認爲此乃不可思議之邸宅，惟至判明此風流住宅之住屋爲間諜之本部時，彼等早已察知自身有危險，實行遁逃，遺棄抗日傳單，以及其他多種秘密文書，結果，判明該間諜團之中心人物，係平祖仁，又放棄該住宅而行遁走之彼等，潛伏於離該處不遠之巨福路，故法工董局亦對該方面加以嚴重探索，一網打盡之逮捕，爲期亦將不遠，又十八日彼等潛伏於亞爾培路蒲石里某所時，曾爲法工董局襲擊，當時遺留散亂之軍器與重要抗日書類而脫走，惟探索之眼，刻々迫近，僞轉抗日陰謀，始終難成，之於租界中渡其無聊生活而已，反德蘇互不侵犯條約締結以來，法租界對赤蘇關係之彈壓，日形緊迫，帶有爲赤蘇操縱之重慶黨府密令之彼等，至今潛伏法租界，亦愈感困難，勢將漸次被驅逐出上海，目下僅有遷移至巨福路之間諜部，依然繼續抗日運動，作最後之掙扎云。

南京陳家偉通電 響應和平救國

△中聯社京訊　南京明德慈善堂々長陳家偉，與慈善界各團體通電擁護汪精衛先生和平救國主張，茲錄之於下，中華日報轉汪精衛先生賜鑒，並轉中國々民黨中央執監委員諸公均鑒，閱報覩和平救國宣言，及東日通電與以前各廣播演講，暨諸公評論，度已奔人，實深透澈，主持正義，呼籲和平，純保國粹，力圖復興，確秉孫總理之遺教，具大亞細亞主義之精神，更訂三民主義規章，定徵護黨救國苦心，功在邦家，名垂史冊，尚冀本已定之方針，努力進行，挽既倒之狂瀾，作廻旋之先導，根據平等互惠原則，爲經濟之協定，保全領土，無損國權，無礙政治，合力防共，樹立邦基，開發地質，建設各項事業，發展工商，何患不强，今歐戰方興，正恍前途之迷漫，倘能在此鋒火頻年，警濤駭浪之中，化干戈爲玉帛，中日兩國共同親善，而實行拯茲黎庶登諸袵席，誠幸事也，先生素抱民胞物與之懷，肝胆照人，可燿天日，行見登高一呼，萬流景仰，主義所佈，群情擁戴，家偉在野，困處首都，覩斯浩劫，慘目傷神，超越苦海，願爲後盾，茲謹率慈善團體同堂道友，一致擁護，臨電神馳，不盡欲言，惟希亮察，南京慈善堂々長陳家偉叩眞。

蒙古鐵騎兵行進之一瞥

本市日英美義防軍 變更防備計劃

昨在日海軍俱樂部商討

關於公共租界共同防備計劃之變更，於日前舉行之共同防備委員會第一次會議，基於我方之要求，決定一任我陸戰隊，因其具體方案，茲已作就，故於二十二日，於陸戰隊本部傍之海軍俱樂部，參集日英美義四國警備軍幕僚與工部局代表，舉行第一次共同防備小委員會，出席者英駐屯軍亞秀莫阿，亨特兩少佐，美駐屯軍斯達克中佐，斯頓特少佐，義駐屯軍朋特保利奧大尉，工部局方面史曼斯警務部長，日本方面陸戰隊之桑原前任參謀以及其他參謀，會議自上午十時十五分開始，首由桑原參謀提示我方作成之具體案，加以說明，基於此改訂案，關於改訂細目，始終和靄的加以眞摯之討論，正午宴會後散會。又今後賡續舉行小委員會，順次決定改訂之細目後，於各國指揮官構成之共同防備委員會下，提出其決定案，於該委員會上，最後決定共同防備計劃之變更云（照片爲於海軍俱樂部中舉行之共同防備計劃變更之小委員會）

新中國體協會 將遠征華北

含有訪問慶祝意義

△中聯社京訊　新中國體育協會，近以秋高氣爽正是大好運動的佳節，除已積極準備發起全京小型足球競賽外，並定于本年冬季組隊赴華北，參加臨時政府成立二週紀念慶祝籃球比賽，茲悉該會駐華北辦事處，已開始籌備歡迎，並與當地體育界接洽比賽辦法，該辦事處代表吳逸民君，已於二十二日下午七時至七時二十分假北京中央電台舉行廣播，題爲『新中國體育協會概況』，內容對今後新中國體育，頗多闡揚，該台呼號X，G，A，P，週率六四〇千週波（長波），本京愛好體育人士，屆時希予注意收聽云。

京市鼓樓建築 政聯會紀念塔

△中聯社京訊　中華民國政府聯合委員會週年紀念委員會，前公決在本市建築週年紀念塔，以留永久紀念，交由京市府社會局王局長辦理，記者于二十日訪晤王氏，據稱該塔業已決定，在鼓樓廣場中不日開工建築，塔高約五丈餘，設計異常壯觀，塔上部全用玻璃製造，內裝電灯最多兩月內可工竣，將來光芒四射，普照全市，以示維新臨時政府德政普照全國誠可稱極有意義之建築云。

社局委定指導官 督組青年團

△中聯社京訊　市府社會局，爲積極組織青年團下級幹部訓練，特委定指導官巫定一，負責一二區，熊新年負責三四五區，洪修霖負責上新河安德門區，朱漁川負責孝陵衛燕子磯區，並令於即日分赴負責各區，督同坊鄉積極組織青年團，概限於本月二十五日前完成，二十八日局方即派員前往點名，十月一日正式訓練云。

行政院前舉行 聯會初週紀念

△南京通訊　維新臨時兩政府聯合委員會，自成立以來，瞬已一載，本月二十日爲週年紀念之期，爲資慶祝起見，維新政府行政院，特訂於是日上午十時，在該院大禮堂，舉行政府聯合委員會成立初週紀念慶祝典禮，並規定維新政府各院部，暨所屬各機關，概凡薦任以上官員，均須一律參加，以昭隆重，所有典禮秩序，業經行政院印就分送各機關一體知照，京市各機關奉知後各於本機關門前，搭蓋松柏牌樓，懸灯結彩，準備熱烈之慶祝云。

行政院辦公時間更改

△南京通訊　維新政府行政院，近以天氣漸涼，所有各機關辦公時間，尤宜加以改訂，爰經提交第一二一次議政會議商決，自九月二十一日起辦公時間，改爲上午九時至十二時，下午一時半至四時半，刻經秘書廳通函各院部暨所屬各機關査照辦理，並轉飭所屬一體知照云。

蘇州河北甲區防務 英駐軍昨已撤讓

日軍將於今晨往接防

蘇州河以北，北江西路至北河南路間之防務，在戰前本由日本駐防，戰起始由英軍代負防務責任，茲悉該區域內防務，業於昨日起由英軍撤讓仍歸日軍駐防，駐在北河南路錢江會館內之英軍，於昨午起開始撤退，並將軍用品等一律卸除，惟在北河南路靶子路口及錢江會館門前，仍留三數英兵駐守，俟日軍開到後再行撤去，至傍晚尚未見日軍開往，大約將於今晨開往接防云。

△　△　△

藍衫黨的崩潰

小弟

十九日同盟社北京電稱，蔣政權之藍衫黨幹部江正源，劉一石等四十八人，因不滿蔣政權之暴戾態度，特於十九日聯名向北京新民會中央指導部長繆斌等投誠，並宣誓決意即日起脫離藍衫黨之關係，從事於反共救國運動，而實踐東亞新秩序建設，此項消息，足證蔣政權的嫡系藍衫黨，已成瓦解趨勢，同時汪兆銘氏之和平主張，樹立中央政權，已獲到民間之深切同情，東亞新秩序建設，是必因此進行更爲順利。

蔣政權之藍衫黨，係蔣之私人武器，藉以排除異己，鞏固自己的地位，在過去七八年來，凡與蔣政權或因政見不合們，或因與蔣系的重要人物意見相左的人們，便會踪跡不明的不知生死存亡，這批可憐的人們，大都是有作有爲，國家的棟樑，無疑的都被這班殺人不眨眼的藍衫黨不經合法的手續拘去暗殺了，曾記得漢口有一位新聞記者，因在副刊上刊載關於宋美齡女士嫁前的消息，竟也被藍衫黨捕去殺死，這樣看來，藍衫黨簡直是爲浼女子氣憤而設的吧，年耗偌大的經費來養活這批混蛋的東西，供給一女子報復私怨，和都市上吃白相飯的白相人，眞是五十步與百步。

藍衫黨軍潰退後，蔣政權遂派大批藍衫黨員，留居在公共租界及法租界內，對於一班關心民間治安的便出槍狙擊，也有假公濟私，租界當局認藍衫黨的不法行爲，不應在租界內存留，嚴加防患後，一度清靜，最近又趨活躍，此種情形，不特上海一地爲然，北京天津漢口廣州等凡有租界的大都市內，都有渠輩蟄伏，藍衫黨下級黨員，操此特務工作，都迫於衣食，人心肉做，對於慘殺行爲，他們心中，亦都表萬分的不忍，惟迫於上級執行的命令，不能不行，上級黨員，當然亦感到不忍，但亦被迫，依此類推，都是被迫，惟於蔣政權的暴戾，藍衫黨全體黨員，對於蔣政權暴戾成性，早已有深切的認識，此次汪兆銘之登高一呼，宛如漢張良吹散項羽手下的八千子弟兵，那班蔣之嫡系藍衫黨黨員，紛々叛蔣投誠，遂成瓦解的趨勢。

在藍衫黨黨員成群結隊的叛蔣投誠一點上推測，全國民衆的叛蔣，當然要比蔣之嫡系藍衫黨爲甚，這是在任何人意料之中，藍衫黨的叛蔣，就是蔣政權現有實力崩潰的先聲，也是全國民衆厭棄蔣的表示，急流勇退，敢進言于蔣政權，可以暫卸仔肩吧。

通行證手續費 改收法幣一元

市府昨佈告週知

△本報特訊　上海特別市政府通行証發給處自辦理以來，與民衆之請領通行証者，便利實非淺鮮，惟所收手續費，向以華興幣爲本位，致使一時不易調換華興券者，頗感困難，據悉本市傅市長鑒於值茲百物昻貴，市民生活維艱，特出示佈告，由今（二十三）日起，改收法幣一元，槪不另收其他費用，以示體恤市民困苦，茲將該佈告錄下：爲佈告事，案查本市通行證發給處，辦理市民請領通行證所收手續費，向以華興幣爲本位，值茲百物飛漲之時，本市長爲體恤市民艱苦起見，特於本月二十三日起，每通行證一張，改收法幣一元，槪不另收其他費用，除令飭遵照外，合行佈告，仰全市々民，一體週知此佈。

難民人數統計

據工部局衛生處本月廿一日報告，經該處査驗之難民收容所現有卅家共容難民三九，四一五人。

京市工商業登記 加緊進行中

△南京通訊　關於本市工商業登記總檢査，業經市府當局，於九月一日起，派員切實辦理，會誌本報，據悉九月上旬檢査情形，已據各檢査員具報到府，計共査訖者三千六百二十戶，其中尙未登記者，竟達二千一百九十六戶之多，市政府據報後，除飭各員繼續加緊査擠，以資早日竣事外，並促尙未登記之商店，依限迅赴該管區公所申請登記，逾限即予照章處罰云，茲將工商業登記九月上旬檢査所得數字，探錄於次：計第一區檢査戶數九九四，已登記戶數二二六，未登記戶數七六八，第二區檢査八六〇戶，已登記者三三〇，未登記者五三〇，第三區檢査七三六戶，已登記者三〇二，未登記者四三四，第四區檢査戶數四五五，內已登記者二二九，未登記者二二六，第五區檢査五五七戶，內已登記者三三七，未登記者二二〇戶，合計九月一日至十日共已檢査商店二六二〇戶，其中登記者一四二四戶，未登記者一一九六戶云。

滬西清潔業分會 改選本屆幹事

△本報特訊　本市中華工人福益會清潔業工會自去秋成立後，迄今已屆一週年，經林秘書長之努力主持下，故會務日有進展，會員數量，亦已增多二倍有餘，並先後成立清潔業滬西分會，虹口南市等分會等情，已誌前報，茲悉滬西分會因上屆所選幹事已滿，並因會務之繁，乃特於昨日上午十時假天后宮橋市商會議事廳舉行會員大會，並改選本屆幹事，由該會常務委員瞿啓明主席，行禮如儀後，即報告一年來之經過及最近之會務情形，繼即選擧，結果，選定主任姜順岳，總務何德開，文書李秀義，調査周正旺，組織周懐德，陳戴立成，王振山，周增友，周文達，許友義，會計潘芳等云。

京市將實行 勸農古禮

△南京通訊　內政部前於召開糧食會議時，關於治本方面之第一項生產類，曾由該部提議，設法勸導農民耕種，對於農歷各節之風俗禮制，均須注重，最近江蘇省政府舉行迎春古禮，意義頗深，誠堪風世，惟值戰亂以後，鄉間人民流亂逃亡，未得歸耕，其於糧食之減少影響頗大，政府尤宜設法勸導，務使耕者在野，生聚獲安，則糧食豐登，國富攸賴，等情，當經大會決議，由內政部分行各省市恢復勸農古禮，並由地方政府隨時派員下鄉，勸導暨規定農歷所定之節目，如迎春等古禮，大宜傳，並注重農民之疾苦，擴大設法解除，以安生業，等語，刻內政部業經根據是項決議案，各行各省市政府轉飭所屬切實奉行，以安農業云。

硯滴

肩荷新中國復興使命的國民黨主席汪精衛氏，這次以維新，臨時兩政府聯合委員會的召開爲契機，蒞臨南京與梁王兩氏舉行歷史的會談，各皆開誠佈公，促膝暢談國是，消息傳來，我人不禁雀躍再三，額手稱慶不止。

◇　◇　◇

由於這次汪梁王三氏的南京會談結果，無疑的是奠定了和平建國的礎石，從而新中央政府的樹立，在我們三億餘民衆的熱誠擁護與期待下，實現已在指顧之間了。今日我們對於不顧本身利害，竭力奔走呼號於和平救國大業的汪先生，不禁表示最大的敬意與感激之至誠。

◇　◇　◇

今後我劫後餘生的同胞們，在更生國民黨汪先席的領導下，一致同心，精誠團結，與友邦日本竭誠相見，向共同目標努力邁進，徹底推翻蔣政權的專制，消滅共產黨的跳梁，以創造我明朗的大陸，建設我理想的新中國，前途的黎明曙光，現在已離我們不遠了；同胞們！我們期待着吧！

地址 浦東東昌路東長里
發記 明星遊戲場
上午七點至十一點 特設早茶部
門票一角五分

乾坤大劇場
日戲 八百八年 釣金龜 賀后罵殿 力殺四門 貴妃醉酒 三本鐵公鷄
夜戲 黃金台 汾河灣 伐子都 頭二本虹霓關 大金錢豹
筱筱 翔飛咪咪 著名滑稽
龔福聲 領導 改良申曲
王漁聲 領導 三星團話劇
博爾森 西洋 大套魔術

地址 海寧路三三〇號
RITZ 融光大戲院
電話四二二〇三
時間 二時 四時十分 六時廿分 八時三十分
價目 五角 四角 軍人 兒童 二角

X銑
科學怪人 卡洛夫
活殭屍 羅伽茜 主演
人類無量 恐怖巨片
血肉之軀 一觸即殭 金石之質 稍近立毀
祇有今日一天

東亞新秩序建設
調味聖品
味の素
(味之素)
味の素不但淨素、並且其鮮味、比魚肉葷腥、還要好吃。

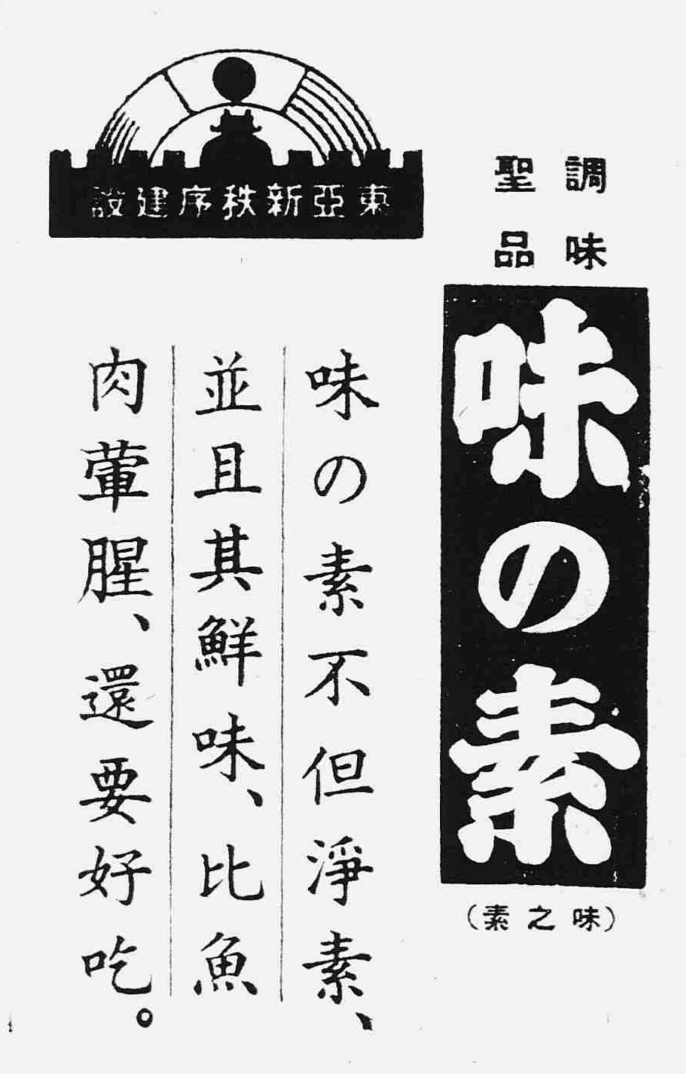

S—273
發行所 鈴木味の素(合名)公司

日本郵船船期訊
長崎連絡船 上海丸 九月廿三日上午九時 長崎丸 九月廿五日上午九時 上海丸 九月廿八日上午九時
神戶上海連絡船
歐洲行 大洋丸 香取丸 九月二十九日 十月十三日
桑港行 淺間丸 龍田丸 十月七日 十一月二十八日
◎神戶，橫濱行 榛名丸 鹿島丸 九月廿七日 十一月八日

東亞海運船期訊 電話一九六〇〇
◎青島，芝罘，大連行 廬山丸 九月二十七日
◎青島 威海衛 大連行
◎厦門行
◎天生港行 隔日出帆
◎新港方面行 每日出帆
◎崇明島行 （每日出帆）

大連汽船船期訊
◎青島，大連行
◎青島，天津，大連行
◎大連，天津線 白河丸 九月廿八日 長平丸 北京丸

維新政府組設 審計委員會（下）

審計條例等制定公布

審計條例

第一條　審計委員會依本條例之規定行使職權。

第二條　維新政府所屬各機關之經常支出事項，應由審計委員會根據預算案審核之，其臨時發生之特別支出事項，應依議政委員會之決議爲審核之標準。

第三條　關於各機關之臨時特別支出事項，一經議政委員會會議議決，應即行知審計委員會備案。

第四條　左列決算及收支計算應由審計委員會審査之，（一）每會計年度歲出入之總決算，（二）維新政府所屬各機關每月之收支計算，（三）特別會計之收支計算，（四）各種國債之收支計算，（五）金庫出納之計算，（六）官有物及官營業之收支計算，（七）維新政府發給補助費或與保証各事業之收支計算，（八）其他經法令明定應由審計委員會審核之收支計算。

第五條　審計委員會爲前條審査時，應就左列各項，編製審計報告書，呈報維新政府，（一）總決算及各主管機關決算報告書之金額與國庫之出納金額是否相符。（二）歲入之徵收歲出之支用，官有物之買賣讓與，及利用，是否與法令之規定及預算相符。（三）有無超越預算外之支出。

第六條　審計委員會應將每會計年度審計之結果，呈報維新政府，並得就法律上，或行政上應行改正之事項附陳其意見。

第七條　各機關於每月底以前，編製上月收支計算書，收支對照表，連同憑證單據送審計委員會審査，但經管徵稅或他項收入之各機關，關於收入之單據，應由各該機關保存十年，審計委員會得隨時派員檢査之。

第八條　官營業機關應依審計委員會規定之特別期限，編造營業收支計算書，收支對照表，生産目錄，資産負債表，損益計算書，憑証單據，彙送審計委員會審査，其各機關應保存十年，審計委員會得隨時派員檢査之。

第九條　關於臨時特別支出事項，其主管機關應於事件完成後一個月內，將全部收支計算連同憑証單據，送交審計委員會審核之。

第十條　審計委員會審査各機關收支計算書，如有疑義，得行文査詢，限期答覆，或派員調査。

第十一條　審計委員會因審計上之必要，得向各機關檢閱證據或該主管長官證明書。

第十二條　審計委員會對於第五條所列決算及計算之審査，以審計會議或組會議議決定之。前項會議規則，由審計會議另定之。

第十三條　審計委員會審査各項決算及計算時，對於不經濟之支出，雖與預算案或支出法案相符，亦得駁覆之。

第十四條　審計委員會審査各機關之收入支出計算書，及證明單據，認爲正當者，應發給核准狀，解除出納官吏之責任，認爲不正當者，應通知各該主管長官執行處分，或呈請維新政府處分之，但出納吏得提出辯明書請求審計委員會再議。

第十五條　審計委員會認定應負賠償之責任者，應通知該主管長官限期追繳，前項賠償事件之重大者應由審計委員會呈報維新政府。

第十六條　審計委員會得編定關於審計上之各種規則及審定各機關現用簿記，其有認爲不合者，應通知該機關更正之。

第十七條　各機關遲延計算書或決算報告書之送達期限，及審計委員會所定査詢書之答覆期限者，得由審計委員會通知該主管長官執行處分，其故意違背審計委員會所定之各種規則及書式者亦同。

第十八條　各機關現行會計章程，應送審計委員會備案，其會計章程有與審計法規牴觸者，應通知各該機關停止執行，並依法定程序修正之。

第十九條　審計委員會對於審査完竣事項，自決定之日起，五年內發現其中有錯誤，遺漏，重複等情事者，得爲再審査，若發現詐僞之證據者，在十年內仍得爲再審査。

第二十條　審計委員會於審査事項，認爲必要時，得行委託審査，受委託之人或機關，須報告其審査結果於審計委員會。

第二十一條　各機關應遵照歲出入之預算表，編造每月現實支付之計算書，呈由主管機關核准財政部轉請審計委員會備案。

第二十二條　各機關於審計人員依法檢査時，所有應査各項帳簿，及憑證單據表冊，有隱匿或拒絕情事，經審計委員會發見，得據實呈請維新政府予以處分，仍令補交査之件。

第二十三條　本條例施行細則，由審計會議另定之，呈請維新政府備案。

第二十四條　本條例自公佈日施行。

謠諑忽興忽滅影響 整個金融市場

現金　回升一九〇元　外匯　英美一致堅俏

外滙　昨本市外滙行市，中央滙豐兩掛牌均平，晴市因和平空氣已經中日雙方加以否認，故見盤旋轉軟，交易頗旺，自晨開英美均緊〇九三七五，乃美英滙兌又猛漲七分一二五，故英金緊勢較銳，計英滙四辦士四〇六二五，美金七元三一二五，至英金四辦士一八七五，美金六元九三七五，美華各行忽有售出，故見回硬至午收英金四辦士二八一二五，美金七元一五六二五，下午日行扒進英金四辦士二八一二五，美行入美金七元〇九三七五，開最軟又喊過四辦士二五及七元，終後轉硬收市英金四辦士二八一二五，美金七元〇九三七五，比前日英緊二八一五，美緊三一二五。

現金　昨日本市現金紿赤晴市，因中日和平空氣突見消散，人心向上，價回上至三千九百元關左右，人心向上，開市即猛漲二百廿元，錢兌業出金號十兩，價三千九百五十元，金號再進至三千九百七十元，外滙由緊轉鬆，銀樓幫錢兌業力售，步退至三千八百五十元，午前帶堅，午收三千八百九十元，下午供者踴躍，一度喊低，至三千七百四十元，但因金號來進故開市三千八百廿元，計開低七十元，錢兌業力進，外滙又軟，頓見飛上一百元，四點收市三千九百廿元，比前日升一百九十元，當日有一百五十元上落。

飾金　銀樓首飾金每兩兌出大同行掛三百九十五元，新同行掛三百九十三元，軋升廿元。中英純金及海關金等一致未更云。

外棉　英美疲印續昇

昨接（廿一日）紐約棉電，美棉初因新多購買，空戶抵補而漲，旋因南部套賣，多戶獲利出籠，缺乏維持，利物浦與南方電訊又軟，價格又見挫跌，收盤時，多戶了結，掛價終跌四泡音至七泡音，同時利物浦英棉市況亦疲，現貨漲七點，期貨均小三四點，又孟買電，印棉經紀人掉期抛出，價格下跌，繼因投機家收進，市面回漲，利物浦電訊失望，市氣重軟。

初緊後平 米市上落甚微 本街去路依然平常

白米　昨河下到船麥落車隻包子約五千餘包，本街去路平常，惟客商以到貨不多，心思尙堅，故市面無甚上落，特常更三十九元，市三十五六元，特錫更三十七元，南錫更三十五六元，次三十二三元，蘇同崑更三十二元，次三十元，河下早晚稻貨缺升半元，售三十元，廿九元半，包子三十二三元，嘉興喬周浦新更廿五六元，嘉善羊尖廿四元廿三元半，蘆尖廿四元廿三元半，江北新尖廿四元廿三元，南京尖廿三元半廿一元，變元三十二三元。

秈米　昨客秈來源稍減，早市開手，人口較前略形堅秀，市面一度，喊升角因本街實銷依然不振，結果先緊後平，統市成交加興及江北蕪湖等尖共計三千五六百包，售廿五元至廿二元五角，各貨行情，與前日相仿。

滙劃貼現　回升十七元半

昨日滙劃票據貼現率初仍做七十元光景，辛爲八十七元五角，比上日回起十七元五角。

外銀　英銀平美銀升 印銀獨見飛漲

△倫敦電　供戶寥寥交易清淡，市面尙穩，收後市呆，經營者擬足掛牌價收進，然均呈平，紐約電，美銀價計升二五，孟買電，印銀現貨爲六十三羅比，遠期爲六十三羅比〇四安那。

華興商業掛牌　九月二十二日

△外滙
對英　賣價　六辦士　買價　六辦士三二分之三
對美　賣價　十美元　買價　10美元八分之三

△現金（華興券百元折合法幣）
賣價　一四〇元
買價　一四五元

現棉　現棉頗爲堅俏

△日鈔行市（虹口）　中國法幣百元折合　賣價　七四元五〇　買價　七五元〇〇

昨日現棉市況堅挺，價約回大一二三元，統市成交：

沙而特	一八四，〇〇〇
常陰沙	一四〇，〇〇〇
美新特	一七八，〇〇〇
又	一七九，〇〇〇
新通花	一四一，〇〇〇
又	一四三，〇〇〇
北太倉	一三八，〇〇〇
又	一三九，〇〇〇
新裕	七〇〇件
新生	一七九件
花號	二〇〇件
又	一，〇〇〇包
又	五〇〇包

到貨　通州花一千五六百包。

和平空氣又消散 現紗頓見回漲 趨勢依然倏忽不定

昨日現紗市況突告反動猛漲，乃近日市上所流傳和平空氣，仍屬謠言，致本市外滙緊縮，金價暴漲，人心頓起恐慌，引起一般囤戶反動吸進，市價急轉上騰，且散戶亦銷仍供給，故中途無若何進展，念支雙馬開市即尙五元，爲七百四十元，繼再升達七百八十元，後盤旋至收盤爲七百七十五元，以上日回漲四十元，天女漲三十元，雙地球漲二十七元，牧羊漲十五元，十支金寶星一跳二十五元，得利漲二十八元，童子軍漲十元，半日間成交一千〇六十五包，計香港一百四十包，內地四十五包，雲南四十包，同業八百四十包云。

繭量不豐 硤石秋繭登場

双山繭行已開秤

△中聯社硤石訊　硤石四鄉秋蠶，大都已告上簇，即將收繭，早批上簇者，新繭已告登場，硤石市上，前日已經見樣，惟今年蠶事欠佳，故收穫數量較歉，西南湖双山繭行，日前開秤。

債市反動猛挫 消息不利多頭 一致跌一元至一元二角半

昨日統一公債暗盤市況倏升倏降，瞬息千變，以傳言連日流傳之和平空氣，業經報載否認，且外滙重起緊縮，金價暴升，乃漲大挫，獲利多頭群起傾吐，新買戶均不敢落手，致市勢步步向下跌，結果比昨一概下降一元及一元二角五分，成交數約八十萬元。

統一戊種	四五，一〇
丁種	四四，五〇
丙種	四六，〇〇
乙種	四六，四五
甲種	五三，五五
九六公債	五，七〇

粉麥　粉市續呈堅勢 麥市供求俱稀

麵粉　昨現粉市況，續呈堅勢，二號粉廠盤，並無變動，仍站七元現鈔原盤，回籠貨趨勢略緊，市面穩中帶堅，老棧單價須七元〇五角至一角，比廠盤提高數分至角許，因連日客幫實銷漸動，本街及內地幫亦逐有去化，故市面回振，聞日廠龍門及鳳凰牌粉售價亦比前扣緊角許，行囤頗多吸收，統市成交併計約有四萬餘包。

小麥　昨日小麥供求俱稀，蓋貨方因成本關係，大都不願再事輕脫，但購方吃價亦未肯放寬，故市面互撐如故，統市僅由國戶購進晉店麥三車，福新廠進晉店無錫，常州，揚州，南京等麥共三千包，價仍乏軒輊。

市價一覽（九月廿二日）星期五

雜糧市

品名	價格
神戶豆油	三七·八〇
又 又	三六·五〇
膠州 又	四二·五〇
烟岐 又	四四·〇〇
青岐 又	四三·〇〇
江北黃豆	一三·六〇
太倉 又	一三·四〇
又 又	一三·三〇
常州牛皮黃	一三·五〇
吳江揀青	八·五〇
又 又	八·四七
毛家市青蠶	八·六〇
六合青豆	一二·四〇
又 又	一二·三〇
管店小麥	一〇·〇五
又 又	九·七二
無錫 又	九·七〇
常州 又	九·七〇
又 又	九·六五
揚州 又	九·六〇
又 又	九·五〇
南京 又	九·四八
崇明沙赤	九·三〇
蚌埠 又	九·〇〇

海外市

項目	價格
△倫敦大條 近期	二三辨士半
遠期	二三·一六·五
△孟買大條 近期	六三羅比〇〇
中期	六三·〇〇
遠期	六三·〇四
△紐約大條 現貨	三八仙四分三
△倫敦金塊 現貨	一六八先令
△紐約滙市 倫敦	三元九九仙八分三
日本	二三·三三
上海	七·七五
德國	四〇·
法國	二·二六

項目	價格
△倫敦滙市 紐約	四元〇三仙
巴黎	一七六法
德國	休市
△紐約棉花 十月份	[illegible]
十二月份	[illegible]
一月份	[illegible]
三月份	[illegible]
五月份	[illegible]
七月份	八角二〇
十二月份 現貨	八角〇八
同最高	八角〇八
同最低	八角〇五
△孟買棉花 平價而 十二月份 一月份	一四〇羅比
△拉姆羅 十二月份 一月份	二〇一·半
△白洛去 四五月份	二三六·一

各國貨幣

幣別	賣買	比上日
英金鎊	九二·〇〇	漲五·〇〇
英金票	五一·〇〇	又一·八〇
美金鎊	四四·〇〇	又五·〇〇
美金票	一四·三〇	又〇·五〇
香港票	三·四〇	又〇·〇六
法郎票	〇·三〇	平
新嘉坡票	六·五〇	漲〇·三〇
荷蘭票	六·四〇	又〇·三〇
安南票	三·八〇	平
羅比票	三·九〇	平
加拿大票	三·〇〇	漲〇·五〇
菲律賓票	六·八〇	平
義大利票	〇·四〇	平
澳金票	三七·〇〇	平
暹羅票	三·八〇	平
日金票	一·三三五	漲〇·〇一〇

紗市

日紗

支數	牌名	價格	期現
十六支	日光	六三〇元	現
又	豐年	六二〇元	又
念支	月琴	六八〇元	又
又	日光	七〇〇元	又
又	仙桃	六九〇元	又
又	立馬	七〇〇元	又
又	藍鳳	七〇〇元	又
三十二支	日光	七七〇元	又
又	双虎	七三〇元	又
又	藍鳳	七七〇元	又
又	仙桃	七八〇元	又
四十支	日光	八四五元	又
又	彩球	八五〇元	又
又	仙桃	八二五元	又
四十二支	陽鶴	九〇〇元	又
又	藍鳳	九〇〇元	又
又	立馬	九〇〇元	又

華紗（九月二十二日前市）

支數	牌名	價格	去路	期現
三二支	天女	八五五·〇〇	內地	一〇
二十支	双馬	七四〇·〇〇	同行	三〇
又	又	七八〇·〇〇	又	五〇
又	又	七七五·〇〇	又	二〇
又	又	六九〇·〇〇	又	二〇
又	又	七三〇·〇〇	又	二〇
又廠單	又	七一七·〇〇	又	一〇
又	金寶星	六四〇·〇〇	內地	一〇
又	双地球	七〇八·〇〇	同行	二〇
又	又	七三五·〇〇	又	二〇
又	又	七三二·〇〇	又	一〇
又	特金城	七五五·〇〇	香港	二〇
又	飛虎	六五〇·〇〇	又	二〇
又	又	六七〇·〇〇	又	一〇
又	天女	七二五·〇〇	同行	一〇
又	又	七一五·〇〇	又	二〇
又	又	六六〇·〇〇	又	一〇
又	又	六七一·〇〇	又	二〇
又	金鷄	六四五·〇〇	雲南	二〇
又	牧羊	七〇〇·〇〇	同行	二〇
又	又	六九五·〇〇	又	一〇
十二支	金寶星	四五〇·〇〇	內地	一〇
十六支	童子軍	五八〇·〇〇	香港	一〇
十支	紅双馬	五六〇·〇〇	又	一〇
又	得利	五一〇·〇〇	同行	一〇
又	大發	五三五·〇〇	同行	二〇

雜糧　油豆市勢散漫

油豆　昨日油市趨勢尙堅，惟人心依然在彷徨不定中，故市面略見徐步緩升之勢，統市售開神戶豆油一百桶，膠州豆油一百五十件，烟岐豆油一百件，價較前悉昂五角至七角不等，黃豆供求兩平，市面殊鮮榮辱，統市計成交江北黃豆六十包，價爲十三元〇五角，太倉黃豆一百〇五包，價爲十三元四角至三角，六合青豆四百二十包，價爲十二元四角至三角，常州牛皮黃八十包，價十一元半，悉由本街及港幫辦去。

袋市　呈漲後回跌勢

蔴袋市況，呈先漲回跌，近因香港有到，又値中秋節屆，各袋行及裝客，均須節後再做交易，有多數貨主，以銀根關係，大量吐出，致市不多，各猛跌四五角不等，仰光袋以去路尙活，市形平定，聞目下香港來申各貨，合價仍須二元四五角，故市面似不致過小，茲將各袋市價表列下：

新袋	二六〇，〇〇〇
又	二五〇，〇〇〇
一號青邊	二四五，〇〇〇
二號又	二二〇，〇〇〇
三號又	一八〇，〇〇〇
一號仰光	二〇〇，〇〇〇
二號又	一五五，〇〇〇
一號藍邊	一九〇，〇〇〇
二號又	一四五，〇〇〇
綫白綫	一四〇，〇〇〇
干糖三邊	一三〇，〇〇〇
洗糖袋	一五〇，〇〇〇
肥田粉袋	一五〇，〇〇〇
洗水又	一三〇，〇〇〇

崑山秋穀登場 規定糶米辦法

△中聯社崑山訊　崑山縣公署，鑒於各鄉新穀，行將登場，爲防止貨運走私起見，特令各城鄉各董，所有農民來城糶米，應由各該公所製具免費證明書，發給農民，俾免檢查時，發生誤會，城區各董奉令後，邇已前來具領證明書，以備農民具領，玆更爲便利農民起見，特訂定具領辦法三點，通知各村保長，轉告農民週知，玆將三點辦法覓錄如下：一，農民來城糶米，須先至所屬保長處，將姓名住址及糶米數量一一報明。二，由保長開具糶米者之姓名住址，及糶米數量，並簽名蓋章，製條交給農民。三，農民持保長所製條據，方得來所具領免費證明書。

京市商情

現金再跌廿元

△中聯社京訊　二十一日京市現金洽赤市況，邇來變動，係忽，每日掛牌恒須三易，而呼吸之大，常達數十元之鉅，起落靡常，使人難於捉摸，而京市小同行又極紊亂，行情參差互異，尤以暗盤變動莫測，兼因外滙放長至四便士三七五，較之二十日又鬆一八二五，是以影響金市先漲而後回，二十日人心帶堅，京市掛牌已見平息，但二十一日突受大戶放脫所致，傾跌二十元，廿一日中午大同行銀樓掛牌曹平三百八十七元，市平三百三十元云。

米市漲起三角

△中聯社京訊　二十一日京市米糧來源，外江見貨殊爲寥落，市勢續見上騰，乃以城戶節關將屆，交易暢旺，空頭急須謀補，爭相攫辦，兼之邇來私運結果，雖新早稻登場，米糧市價漲風未稍戢，不無影響，以致京市米糧來源頓告短欠，行盤由沉寂市況，陡增三角一擔，現二十一日上黃熟十四元三角，中黃熟十四元，次黃熟十三元七角，上洋熟十五元，中洋熟十四元七角，次洋熟十四元四角，糯米上色十八元，次色十七元，機米十三元五角，元熟米十二元四角，聞江寧縣爲減少出口私運，特在西善橋設立商品檢驗所，所有過境米糧雜穀，每擔須繳檢驗稅四角，故連日私運船隻稍形斂迹云。

工作概況

工部局衛生處

上月間本埠衛生狀況與通常相仿，本埠衛生並無若何重要事件，惟堪注意，痢疾腹瀉，應時突增，但未達上年同月之紀錄，眞性霍亂之經報告者計廿八起，衛本市人口數目，上項發生之起數，可謂極微，不足表示其有蔓延之趨勢，況霍亂之流行，大抵發現於八月底以前，本年霍亂季節已過，縱使流行，當屬輕微，惟是本埠情形特殊，前途如何，未能逆料，工部局屠宰場於前年滬戰發生以後，工作大減，近已恢復至戰前舊觀，突擴疾大見增加，但因若干發生此症之區域，不屬衛生處管轄範圍以內，無從加以抑制也。華人死亡之經記錄者，共二七六七名，內有暴露之屍骸一六一九具，死亡之主要原因爲患有傷寒，肺癆，赤痢及腹瀉等症，請求衛生處醫治狗瘋病者記六十八名，預防霍亂疫苗經發出一六二，六九七立公釐，痘苗經發出一二，三九五劑，預防傷寒及副傷寒疫苗經發出一三，九七立公釐，工部局各隔離醫院內校爲清閒，惟巡捕醫院工作仍形忙碌，計收華籍病人二二五名及印籍病人廿八名，學校醫務股會舉行暑期防止沙眼運動，診所全日開放，爲各華童小學患有沙眼之學生施以療治，各學生自動到所就診者，計三三五名，比七月份減少一實一〇名，領受工部局補助費之華人私立學校，經派員視察一七〇次，結果査有學校二十三所，內部衛生狀況，未臻完善，經分別通知或警告，各菜場營業如常，由外埠進口在外灘起岸之猪隻，共三十八五九頭，比前月增加一千四百餘頭，市民之經衛生處種痘者，計八，一五四人，注射防疫針者計一三七，四五三人，自本年四月間防疫運動開始以來，市民之經注射防疫針者，總數達五八五，六八〇人，撲滅蚊蠅工作顯著成效，界內各難民收容所，共容難民三九，三四二人，與前月相左無幾，衛生狀況，堪稱滿意，經火葬之屍體，共二，二九九具，經掩埋之棺柩共七六三具。

菜蔬市價一覽

九月廿二日　星期五　（每一百市斤計算）

品名	價格	品名	價格
馬鈴薯	八元	白蘿蔔	五元
玉葱	八元五角	黃蘿蔔	二十元
洋葱	八元	芋艿	五元五角
洋山芋	十四元	葱	八元
大白菜	六元	山芋	三元
小白菜	五元	莧菜	四元
韭菜	六元	蓮蓬	四元
芹菜	四元	茄子	四元
翁菜	二元	蓬花菜	八元
香菜	十元	青菜	十二元
甜菜	三元	茭白	五元
卷心菜	十六元	冬瓜	一元
米莧	四元	草頭	十二元
反茄	六元	南瓜	二元
毛豆	五元五角	小蘿頭	十二元
江豆	五元	午蒡	十二元
扁豆	八元	芋頭	四元
豌豆	五元	絲瓜（本地）	三元
小辣茄	三元	絲瓜（外種）	三元
大辣茄	四元	芥菜	五元五角
藏	八元	生菜	八元
紅蘿蔔	……	刀豆	二十元
洋芋頭	四元		

右項市價爲上海吳淞路六十一號上海食料品卸市場按日供給

上海特別市財政局佈告　第十五號

爲佈告事案查本市清潔捐事務前經呈奉 市府核准已由警察局移歸本局辦理奉令飭着即照章招商競投以標價高者承辦等因自應遵照茲查南市區清潔捐包商承辦業經期滿應予另行招商承辦如願投標者可逕向本局第二科領閱投標章程照章繳納保證金領取標單塡具標額於九月三十日以前投入本局所設之標匭該匭設市府大厦東首本局大門口以便定期當衆開標而昭公允除俟屆期呈請市府派員監視外合亟先行佈告仰爾商民人等一體知照此佈

局長　周友常

中華民國廿八年九月　日

日海軍武官府公告

日海軍武官府上海復興班（上部海能路四十號）特於十五日，發表公告如左：公共，（一）玆爲調停中國人所有之土地房屋之紛爭起見，特於上部復興班內，新設一分課，凡中國人希望調停在日本帝國海軍警備區域內存在之所有之土地房屋事件者，則須提出證據物件與有關文件，以及日本語譯文（二）於此特設分課中，除土地房屋之調停外，更受理關於一般事項之中國人之陳情。

華興商業銀行

資本金五千萬圓（全額業已繳納）

總行　上海 賽樂安路二號　電話（〇二）三五五三一……五號

分行　南京 建康路朱雀路角　電話二二四八〇一……二號

支行　蘇州 觀前街一六八號　電話三〇〇一號

海陸公司

各國貨物運送　一切報關事務　送貨汽車海上搬運

上海密勒路七九八一號閔行路　電話四三三〇六九　八八九四

國民之急務　衛生設備

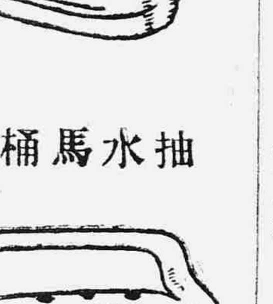

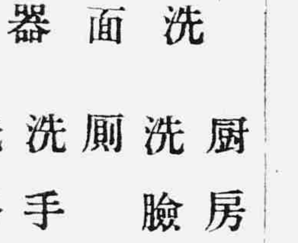

廚房間　洗臉所　廁所間　洗手間　洗浴間

專售上列各貨

洗面器馬桶花磚

上海建材社　北四川路四三二—四三四號　電話四五八四九

建材部課目

承辦水木工程　防水一切工程　水泥，磁磚　紙壁板　衛生陶器　建築材料一切

日本物產合資會社

上海黃浦灘路二四號、四樓卅一號　電話一〇六四七　一〇四六三

建材部　機器部　汽車部　雜貨部　防水工程部

上海內河輪船公司

船期通告

葉榭泖浮早班每晨五時開　金山班每逢單日開　湖州班九月廿七日開　濟浦班每逢單日開　太倉班九月廿三日開　蘇州無錫常州常熟班每逢單日開　蘇州直放客班九月廿七日開

本公司第一倉庫招堆客貨　地址閘北光復路八四一號　電話（〇二）三六四三

接洽處　北蘇州路四三四號　營業課　電話　四四 三六 八二 二四 三四　黃浦班　蘇州班

汪炳勛若蔚 朱抱眞 結婚啓事

茲承王德恢李沅東兩先生介紹並得雙方家長同意謹定於國歷九月二十五日（即古曆八月十三日）在蘇州北局新蘇飯店結婚時値非常一切從簡，祈諸親友鑒原恕不另柬 謹啓　席設蘇州衛道觀前許宅內　通訊處　吳江典當弄一號本宅